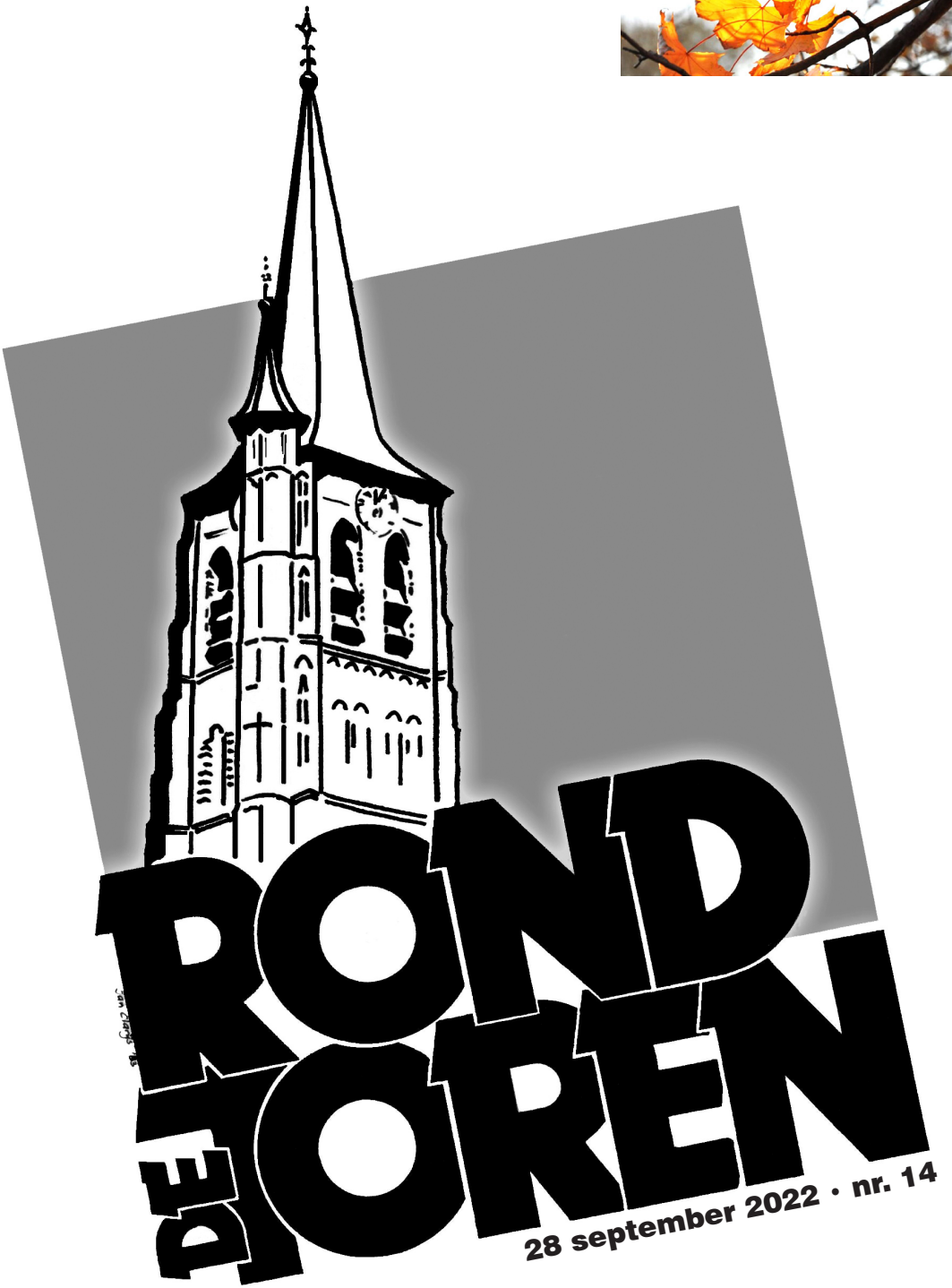

DE ROND OREN

28 september 2022 · nr. 14

VOORDELIG TANKEN?

Dat kan!
Bij Wijtvliet Berkman

Willibrordusstraat 2b
5175 AL Loon op Zand

berkman.nl

BERKMAN
Sinds 1903

Huski®
e-bikes

Onze fietsenmaker staat voor u klaar!

ONDERHOUDSBEURT
Stads, kinder, race en MTB	49,95
E-bike	59,95

REMMEN
Rem of versnellingskast vervangen	15,00
Remblokken vervangen	15,00

BANDEN
Achterband vervangen	15,00
Voorband vervangen	12,50
Los wiel	10,00

VERLICHTING
Koplamp of achterlicht vervangen	10,00

KETTING
Spannen en smeren	15,00
Ketting + achtertandwiel vervangen	35,00

Uw fiets wordt bij ons volledig nagekeken, afgesteld, gesmeerd en gepoetst! Tevens kunt u gebruik maken van een gratis leenfiets of onze haal en brengservice.

Alle prijzen zijn exclusief onderdelen.

OPENINGSTIJDEN

Maandag	op afspraak
Dinsdag	09.00 - 17.30
Woensdag	09.00 - 17.30
Donderdag	09.00 - 17.30
Vrijdag	09.00 - 17.30
Zaterdag	09.00 - 17.00

VERKOOP ■ ONDERHOUD ■ REPARATIE ■ LEASE ■ VERHUUR
De Hoogt 34 5175 AX Loon op Zand 0416 53 72 50 www.huski-ebikes.nl

REDACTIE

Tiny van Hooren 0416-362516
eindredacteur Hoge Steenweg 2

Jacques van Dooren 06-38906960
Carine van Esch 06-14821661
Petra Holsheimer 06-50265699
Jan van Hoof 0416-362694
Lonneke van Huijgevoort 06-51963744
Ton Kalkers 06-10745927
Kristel Vermeer 06-30378375

ADVERTENTIES en TORENTJES

Guido van Gorp 0416-362295

BEZORGING

Christ Wijtvliet 06-15121975

BESTUUR

Geert Wijtvliet 06-51986517
voorzitter

Annemiek Goutziers
secretaris Bergstraat 25
e-mail: secretaris@ronddetoren.nl

Riky Groenendaal penningmeester
e-mail: penningmeester@ronddetoren.nl

OVERIGE INFO

vormgeving: Redactie Rond de Toren
drukwerk: Q-Promotions te Tilburg
oplage: 3050

KvK: 41090256
RSIN: 807695002
IBAN: NL80 RABO 0129793442
e-mail: info@ronddetoren.nl
website: www.ronddetoren.nl

JAARGANG 55 nr. 14 28 sept. 2022

In dit nummer o.a.

Historisch 100-jarig brandweerjubileum **4**
- In Dodenau werd 60-jarige vriendschap gevierd.

Maureen is in motion! **8**
- Maureen Moers is verzot op dansen.

De Loonse Dorpskwis 2022 **12**
- Op 1 oktober luidt het startschot voor chaos, competitie en trivia.

Veiling Kunst Loon op Zand **20**
- Meer dan geslaagde kunstveiling.

Moleneind opnieuw bestraat **23**
- Straatstylisten aan het werk.

Durf te Delen **32**
- Van ‘weerzin’ naar gezelligheid.

Scan deze QR-code voor onze website.

En verder

Mysterie van de verdwenen sleutel 15
Kinderboekenweek 18
Kien’s Kolumn 19
De Krantenbak 25
Kerkberichten 38
Wie, wat, waar? 42
Suzan Mandemakers legt uit 43
Belastingtips 51
SeniorenVereniging 57
Tips zuiniger rijden 63

Inleveren kopij via e-mail: info@ronddetoren.nl.

Uiterste inleverdata editie 15:
advertenties vóór maandag 3 okt. 19.00 uur,
overige kopij vóór dinsdag 4 okt. 19.00 uur.

Garagebedrijf van Drunen

Uw adres voor:

- APK
- Reparatie en onderhoud van alle automerken
- Aircoservice
- Aankoopadvies
- Ruitvervanging en reparatie
- Bandenservice

www.garagevandrunen.nl – Facebook: garagevandrunen

De Hoogt 57 - Loon op Zand - 0416 785 062

MIJ Bouw- en Timmerwerken

Bouwen met vertrouwen

Uw specialist op het gebied van:

*Kozijnen (vervanging / renovatie)
*Beglazing
*Ramen en Deuren
*Dakkapellen en Dakramen
*Gevelbekleding
*Erkers en Aanbouwen
*Serres en Veranda's
*Badkamers

Vraag vrijblijvend een offerte aan

Tel: 06-30 36 55 08
info@mijbouw.nl

Loon op Zand
www.mijbouw.nl

Wisselvallig

Maart roert z'n staart en april doet wat ie wil, deze uitdrukkingen kennen we allemaal wel. Voor beide maanden geldt dat het onstuimig en stormachtig, maar ook droog en warm kan zijn. Niets is immers zo veranderlijk als het weer. Inmiddels is het echter september en hiervoor geldt deze mate van wisselvalligheid ook absoluut. Afgelopen 1 september is de meteorologische herfst gestart en volgens het KNMI is op 23 september ook de astronomische herfst begonnen.
Ook over september valt genoeg te zeggen, al zijn deze gezegden wellicht wat minder bekend. Bijvoorbeeld: 'als in september de donder knalt, met kerst sneeuw met hopen valt', of 'als de eikels vallen voor Sint Michiel, dan snijdt de winter door lijf en ziel'. Waar we een prachtige zomer hebben gehad met volop zon en amper regen, is september tot zo ver zeer wisselvallig. Als we deze spreekwoorden mogen geloven, kunnen we dus een strenge en witte winter verwachten. Garanties geven we hiervoor echter allerminst.

Ten tijde van schrijven komt de regen met bakken uit de lucht en zitten we midden in het eerste herfstachtige weekend. Een behoorlijke omschakeling na een tijd van overmatige droogte en een zonovergoten zomer. Tijd voor een nieuw seizoen. De zomerkleding mag weer naar de winteropslag en de lange broeken en truien komen langzaamaan weer tevoorschijn.

Ieder seizoen heeft zo haar eigen charmes. Voor nu geldt dat de dagen met rasse schreden korter worden, onze levens zich meer binnen gaan afspelen (wellicht die puzzel weer eens uit de kast halen?) en de kaarsjes weer aan gaan. Ook vraagt een nieuw seizoen weer om andere gerechten. De tijd van stoofschotels en dampende soepen is weer aangebroken. Niets zo heerlijk als een huis wat ruikt naar een stoofgerecht wat de gehele middag heeft staan pruttelen, toch? De gerechten mogen zwaarder zijn, ook wel 'comfortfood' genoemd. We hebben het dan over; 'voedsel dat troost biedt of een gevoel van welbehagen, een hoog suiker- of koolhydraatgehalte heeft en wordt geassocieerd met de kindertijd of eten van thuis'. Het gevoel en de smaak van welbehagen, dat willen we toch allemaal? Een goed voorbeeld hiervan is tiramisu (of tiramisù, op z'n Italiaans). Een bekend Italiaans dessert vol room, chocolade, hinten van koffie en een vleugje alcohol. Letterlijk vertaalt betekent tiramisu: 'trek mij omhoog', wat wordt uitgelegd als 'beur mij op' of 'maak mij blij'. Oorspronkelijk wordt het vaak aan herstellende zieken gegeven, om ze weer te laten aansterken. Een betere reden voor dit ultieme comfortfood kunnen we niet bedenken toch? De overdaad aan calorieën nemen we een enkele keer dan maar voor lief.

Wat minder wisselvallig is dan het weer, is het aanbod van uw vertrouwde Rond de Toren. Ook deze editie weer bomvol met nieuws en berichten uit het Loonse. Wellicht leest u deze gloednieuwe editie met een dekentje op de bank met de kaarsen en kachel aan, of pakken we nog een Indian Summer mee en wordt het in de tuin onder het genot van een zonnetje? Op welke manier dan ook, we wensen u veel leesplezier met deze editie!

VAN DE REDACTIE.....

Een historisch 100-jarig brandweerjubileum en een 60-jarige vriendschap

Donderdag 18 augustus was de start van een feestelijk lang weekend. Er waren wat Loonse, Kaatsheuvelse en Moerse mensen op afgekomen, maar toch werd het niet op onze eigen droge zandgrond gevierd, maar op Duitse bodem. In het midden Duitse Sauerland kwamen we bij elkaar om te feesten, te kletsen en te herdenken.

Vriendelijk en gastvrij

Dodenau is een klein Duits plaatsje in de gemeente Battenberg met plm. 1500 inwoners. Als je Duitsland als een taart door de midden snijdt, zit je in Dodenau ongeveer op de helft, zowel Noord-Zuid als Oost-West. Het rustige dorpje lijkt aan weerskanten tegen de heuvels geplakt en wordt omlijst door de rivier de Eder, al lag die er nu door de droogte wat minder sprankelend bij dan we gewend zijn. Dodenau is omringd door bossen, al zijn die tot verdriet van de Duitsers de laatste jaren wel erg uitgedund.

Door de droge zomers van vooral 2019 en 2020 is een kleine snuitkever, de letterzetter, erg actief geworden en heeft zo miljoenen naaldbomen in Europa de nek omgedraaid. De larven boren gangetjes onder de bast (dat patroon lijkt een beetje op letters) waardoor de sapstroom stopt en de bomen overgeleverd zijn aan de kettingzaag. Overal zijn kale hellingen zichtbaar en zware houttransporten rijden af en aan. Maar ondanks dat is de omgeving van Dodenau voor ons als Lage Landers nog steeds prachtig, de luchtkwaliteit bijzonder goed, het eten en drinken is er heerlijk en goedkoop en bovendien zijn de Dodenauers vriendelijke en gastvrije mensen.

Jumelage

Na de Tweede Wereldoorlog ligt een gedeelte van de wereld in puin en na het ondertekenen van de vrede beginnen alle landen aan de wederopbouw. Als de grootste puinhopen geruimd zijn, herbouwt men met ijzeren discipline huizen en fabrieken, spoorlijnen en waterwegen. Het is in de beginjaren na WO II als er initiatieven zijn om ook aan die andere wederopbouw van Europa te denken, misschien wel de moeilijkste van al: verzoening. Overal ontstaan op advies van de EURegio, een voorloper van de Europese Unie, contacten of vriendschapsbanden tussen dorpen en steden in Duitsland en bijvoorbeeld de Verenigde Staten, Engeland, Frankrijk, België en Nederland.

Zo'n *jumelage* of vriendschapsband tussen dorpen of steden zou voor verzoening moeten zorgen en een vriendschappelijke pleister over die grote oorlogswond moeten leggen. En hoe moeilijk het soms ook geweest zal zijn; dat gebeurde vaak. Jumelage komt van het Franse woord jumeler wat koppelen of samenvoegen betekent. Men spreekt ook wel van twin-(tweeling) of sistercities. En hoewel die banden natuurlijk vanachter een bureau bedacht werden, in veel gevallen werkte het wel! Mensen zagen dat overal in de wereld het leven doorging en men de schouders onder de wederopbouw zette. Maar men zag ook dat er eigenlijk weinig onderling verschil was. Natuurlijk, er zijn cultuurverschillen of andere geloofsovertuigingen of eetgewoonten en iedereen is anders, maar heeft

toch dezelfde zorgen over zijn familie, geliefden, gezin, het werk, het huis.

En zo ontstond er ook een koppeling en een dorpenband tussen Dodenau en Loon op Zand met zijn drie kerkdorpen. Bij gebrek aan geld verbleef je bij gastgezinnen en daar werd je opgenomen in het gezin, net zoals dat gebeurde als de Dodenauers naar Brabant kwamen. Samen bezocht je De Efteling, de bossen en duinen, het stuwmeer van de rivier de Eder en allerlei andere hoogtepunten van elkaars streken. Er ontstonden vriendschappen voor het leven, want je zag elkaar bij feesten, maar natuurlijk ook als het wat minder ging of zelfs als er een verlies te betreuren viel. Van een huwelijk tussen inwoners uit de twee dorpen is het - jammer genoeg? - nog nooit gekomen! Inmiddels verblijven veel mensen bij een *Feuerwehrweekend* in een hotel of vakantiewoning en is de groep veel kleiner geworden, maar hopelijk blijven we nog lang met elkaar verbonden. Het aantal vriendschapsbanden neemt wereldwijd helaas sterk af.

° Walter van Huijgevoort en Hartmut Specht zetten namens hun teams de ladder in elkaar, wat Dodenauers in oude brandweeruniformen bij de Eder. Foto's Lonneke

Met handen en voeten

Terug naar 1961. Alle Nederlanders groeiden destijds met de Duitse taal op. We hadden in ieder geval een jaar of wat Duitse les op school en keken vaak naar Duitse televisiezenders, want daar waren er maar een handjevol van. De Duitsers spraken onze taal niet en omdat dat ook niet hoefde, is dat eigenlijk nog steeds zó. Als we aankomen in Dodenau spreken de Nederlanders hun talen en gaat de communicatie vast niet foutloos, maar we verstaan elkaar wel. En als dat even niet zo is, dan praten we met handen en voeten of pakken er onze moderne telefoonvertaler bij. Och, als je vooruit wilt, kom je er wel!

Oldtimer

En zo hebben we met heel veel mensen een fantastisch lang weekend beleefd. Zoals altijd brengen de twee dorpen de helft van een stalen laddertje mee, zetten die tijdens een fotomoment in elkaar en gaan op weg naar een heerlijke tijd. Voor veel mensen bestond het hoogtepunt uit een lach en een traan. De familie Brabers uit De Moer is al jarenlang verbonden met dat kleine Duitse plaatsje. De oudste zoon, Ad Brabers, was jarenlang brandweerman en kwam vaak in Dodenau. Toen de oude brandweerwagen van de Gemeente Loon op Zand met pensioen ging, heeft die nog jarenlang dienstgedaan in Dodenau. Toen die mooie rode wagen echt uit de running ging, twijfelde Ad geen moment en kocht hem op. Met een

HAMERS METAAL SERVICE

MAARTEN HAMERS

stalen interieur

+31648552636
info@hamersmetaalenservice.nl
@hamersmetaalenservice
www.hamersmetaalenservice.nl

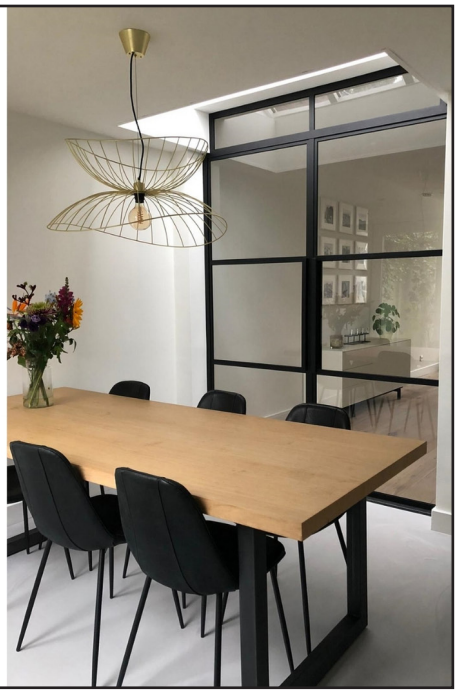

Feestcafé
De Vriendschap

Wij bieden arrangementen voor feesten vanaf € 29,50 p.p.

Trendy borrel vanaf € 59,50 p.p.

Heeft u andere wensen?

Wij denken met u mee!

Voor meer info:

06-21544234 of info@feestcafedevriendschap.nl
Kerkstraat 34, 5175BB, Loon op Zand
www.feestcafedevriendschap.nl

° *Twee Duitse oud-brandweermannen (de rechtse meneer is zelfs 96 jaar!) bij de prachtig gerestaureerde Ford. Foto: Lonneke.*

berg geduld en vakmanschap restaureerde hij de oude Ford. Maar toen Ad in 2008 veel te jong overleed en stond de auto weliswaar in De Moer te stralen, maar was de ziel eruit...

En zo besloten de dochters van Ad, Bonny en Patty, dat de Feuerwehrverein van Dodenau de auto in 2021 over mocht nemen. Het 100-jarig jubileum en de 60-jarige vriendschap leek een prachtig moment om de auto officieel over te dragen. Niet met veel toeters en bellen, want daar houden de dochters van Ad niet van. Maar na een korte Duitse toespraak van Mops en nogal wat trots en –ingehouden- tranen ging de oude auto over in andere handen. En ja, voor een droge en warme stalling is gelukkig gezorgd.

Kameraadschap

Het weekend was zonnig en het bier kwam met honderden liters koel uit de tap. Het was goed georganiseerd en gezellig; met een seniorenavond en een kindermiddag, met een optocht van oude blus- en brandweervoertuigen, met een stil bezoek aan de begraafplaats, met heerlijke *hausgemachte Kartoffelsalat, Grillbratwursten of Waffeln mit Zimt*, met oude en nieuwe elementen en met heel veel kameraadschap. Dat is misschien nog wel het beste woord om dit weekend samen te vatten. Kameraadschap. Misschien is het van oorsprong zelfs Duits. Omdat we zo'n 350 kilometer uit elkaar wonen is een echte vriendschap misschien moeilijk te onderhouden. We spreken elkaar niet wekelijks, maar voelen ons toch met elkaar verbonden. Als we elkaar zien, in principe een keer per twee jaar in het eerste weekend van september en tijdens onze jaarvergaderingen, dan valt alle tijd die ertussen zat als vanzelf weg. We begroeten elkaar alsof het gisteren was en er geen landsgrenzen bestaan. En laat dat nou net de bedoeling zijn geweest van die meneer die de jumelages bedacht!

@Burgemeester Hanne van Aart, ga je volgende keer ook mee? De Dodenauers willen je na de videoboodschap graag ook eens in het echt ontmoeten 😊.

Redactie: Lonneke van Huijgevoort

Van Gompel & van Loon
Specialisten in zonweringen, rolluiken en beveiliging.

www.vangompelzonweringen.nl
mail: info@vangompelzonweringen.nl

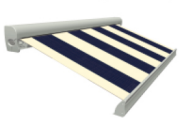

* **Garagedeuren**
* **Terrasoverkappingen**
* **Inbraakbeveiliging**
* **Rolgordijnen jaloezieën**
* **Screens**
* **Horren** **Tel. 06-10161285**

Maureen is in motion!

Ze geeft namelijk al ruim twee jaar dansles in Loon op Zand. Ik heb het natuurlijk over 'juf Maureen', Maureen Moers om precies te zijn. Ze komt uit Waalwijk en zoals gezegd geeft ze danslessen in Loon op Zand. Ze doet dit in de sportzaal van sportschool Easyfit en ze wil zich middels dit artikel graag voorstellen en wat meer bekendheid geven aan haar dansschool. Maureen werkt inmiddels ook ruim 3,5 jaar bij sportschool Easyfit. Hierdoor is ze voor velen een bekend gezicht. Ze werkt hier al die tijd met veel plezier, maar ze wil verder met haar grote passie; dansen.

Docent Dans

Dansen is voor Maureen haar lust en haar leven. Zelf danst ze al sinds dat ze vijf jaar is en ze kan zich geen leven voorstellen zonder dansen. Ze blijkt talent te hebben en besluit dat haar toekomst ook uit dansen gaat bestaan. Eerst start ze met het geven van lessen op de plek waar ze zelf al die tijd dansles heeft gevolgd. Dit doet ze niet onverdienstelijk en op haar 15e mag ze dan ook deelnemen aan de vooropleiding van Fontys. Als ze 18 jaar is en toe aan een vervolgopleiding doet ze auditie voor de opleiding 'Docent Dans' aan Fontys Tilburg. En dit mag geen verrassing zijn, ze wordt aangenomen.

° *Maureen Moers is verzot op dansen. (Eigen foto)*

Inmiddels heeft ze deze studie bijna afgerond en is ze druk aan de weg aan het timmeren als dansdocente. Na een paar jaar sportlessen te hebben gegeven bij Easyfit borrelde het idee in haar op om in Loon op Zand dansles te gaan geven. Ze had best wat ouders in haar lessen, waarvan de kinderen potentieel wel interesse zouden kunnen hebben. In Loon was er destijds immers geen andere aanbieder. In eerste instantie was haar idee om dit onder de vlag van de sportschool te doen, maar Maureen kreeg het vertrouwen om het helemaal op eigen houtje te doen en zo is twee jaar geleden haar eigen dansschool geboren. Begonnen onder de naam 'Danslessen bij Maureen', maar later is dit veranderd in 'Dansstudio Motion' en was het tijd voor een professionelere aanpak.

Van ballet tot hiphop

De lessen bleken al snel een succes! Maureen is gestart met het geven van workshops op de basisscholen van Loon op Zand om zo bekendheid te genereren en daarnaast heeft ze geflyerd. Ze geeft inmiddels les aan maar liefst vijf groepen met nog potentie voor een zesde groep. Alle lessen die ze geeft zijn hiphop, maar er is ruimte voor uitbreiding! Binnenkort wordt er ook balletles voor de leeftijd van zes tot negen jaar toegevoegd aan het aanbod dansles-

° *Dansdocente Michelle. (Eigen foto)*

sen. Omdat Maureen niet alle lessen zelf kan geven (ook zij kan immers maar op één plaats tegelijk zijn), geeft iemand anders deze balletlessen en zij stelt zich graag voor; Michelle gaat de danslessen geven en ze zit nu in het derde jaar van haar opleiding dansdocent in Tilburg. 'Ik zie er enorm naar uit om les te gaan geven zodat ik mijn passie voor dans kan delen met de volgende generatie dansers!' Deze lessen starten vanaf 6 oktober en worden op donderdag gegeven van 16.30 tot 17.30 uur.

Moderne dans en jazz

Aan het enthousiasme zal het dus niet liggen en ook Maureen is meer dan gedreven om van haar dansschool een succes te maken. Uiteindelijk wil ze nog meer balletlessen gaan aanbieden en ook meerdere stijlen aanbieden zoals moderne dans en jazz. Een en ander uiteraard afhankelijk van de vraag, maar ze hoopt hier zeker in verder te kunnen gaan. Maureen geeft momenteel op meerdere plaatsen dansles en combineert zo al haar werkzaamheden met de studie. Een druk baasje kunnen we wel stellen, die je bijna altijd in haar sportkleding zult tegenkomen.

Creatief

De belangrijkste missie van Maureen is dan ook om 'haar' kinderen het plezier van dansen in te laten zien en hier een belangrijke bijdrage aan te leveren. Het begin van de dansschool was niet makkelijk, we weten allemaal waarvan de jaren 2020 en 2021 in het teken hebben gestaan. Ook Maureen moest creatief zijn; zo maakte ze filmpjes voor de kinderen en werden er ook lessen buiten gegeven. Maar met Maureens inzet en creativiteit werd ook dit goed ontvangen en heeft ze een hechte club kinderen om zich heen verzameld. Uiteindelijk wordt er in de lessen ook ergens naar toe gewerkt en sluiten ze het dansjaar af met een heuse voorstelling. Maureen doet alles zelf om dit mogelijk te maken. Gelukkig kan ze als de beste regelen en organiseren, want dit is een behoorlijke klus!

Uiteindelijk heeft Maureen nog voldoende plannen voor haar dansschool. Het liefst zou ze ook danslessen geven aan volwassenen. De reden dat ze dit momenteel (nog)

Profiteer van onze heerlijke aanbiedingen van deze week

Diverse soepen

1 liter **4,95**

Malse stooflapjes

100 gram **1,49**

Boerenkoolstamp

100 gram **0,95**

Kipkrokant

4 halen=3 betalen

Echte Parmaham

100 gram **3,95**

De Zaak vol Smaak

Thijs van Loon Slagerij & Traiteur

Oranjeplein 31, Loon op Zand
Telefoon 0416 362938
info@slagerijthijsvanloon.nl , www.slagerijthijsvanloon.nl

Geldig van 26 sept. t/m 1 okt. 2022

niet aanbiedt is omdat ze hiervoor gebonden is aan de avonden en hiervoor nog geen ruimte beschikbaar heeft. Het allerliefst zou ze dan ook een eigen studio hebben zodat ze hier al haar lessen kan geven en hier helemaal haar eigen plekje van kan maken. Aan ambitie geen gebrek! Ook het geven van sportlessen vindt ze nog altijd hartstikke leuk, dus wellicht een combinatie? Sport en dans zijn in de ogen van Maureen namelijk een prima huwelijk.
Maureen heeft nog wat ruimte in haar lessen. Een proefles is altijd gratis en vrijblijvend, dus lijkt het uw kind ook leuk om dansles te volgen? Neem dan zeker even contact op met Maureen via: info@dansstudiomotion.com of middels een appje: 06-38767961. Ook kun je bij haar terecht voor de verkoop van T-shirts en truien van de dansschool. Of neem een kijkje op haar website; www.dansstudiomotion.com voor meer informatie. Hier is ook het lesrooster te vinden.

Maureen, mooie plannen heb je en de kinderen zijn overduidelijk gek op hun 'juf'. We hopen dat al je ideeën en ambities gaan lukken en we je nog vaak mogen tegenkomen in je sportkleding!

Redactie: Kristel Vermeer

De Loonse Dorpskwis dompelt Loon op Zand 1 oktober onder in chaos, competitie en trivia

Nadat de vijfde editie meerdere keren is uitgesteld door de coronapandemie gaat 1 oktober dan toch echt het startschot klinken voor de Loonse Dorpskwis. Een evenement wat inmiddels niet meer weg te denken is uit het dorp en wat iedere keer weer een garantie is voor een uitdagende avond vol Loonse en niet-Loonse vragen, bijzondere opdrachten, verwarrende hints en gezelligheid in de Loonse huiskamers.

Hoewel de organisatie niet stil heeft gezeten tijdens de coronapandemie, met vijf weekenden radio, een terraskwis, een televisiekwis en een radiokwis, kan niets tippen aan het èchte gevoel van de Loonse Dorpskwis. Wat dat is? Voor hen die geen flauw idee hebben waar het over gaat, volgt hier een korte uitleg.

De Loonse Dorps Kwis in een notendop

In teams van gemiddeld 12 personen wordt op één avond, op het adres van de teamcaptain van 19.00 tot 23.30 uur een boekje doorgewerkt met daarin een honderdtal vragen en opdrachten. Elke bron mag gebruikt worden, van atlas tot Google en van oma tot dorpsbladen. Bovendien is het belangrijk om als team een dusdanige strategie te ontwikkelen dat de Kwis niet ontaardt in een Poolse landdag, maar in een goed geoliede machine met een goede taakverdeling èn tijd voor een drankje op z'n tijd. Nadat de boekjes zijn ingeleverd volgt later een feestavond waarbij de uitslag bekend wordt gemaakt.

Zie hier in een notendop wat Loon op Zand 1 oktober te wachten staat. De organisatie heeft inmiddels vier kwissen 'in de benen zitten' en heeft goed gekeken wat nu de essentie zou moeten zijn van de Dorpskwis. Hierdoor is een vragenset ontwikkeld die met een kleine 100 vragen ruim de helft kleiner is dan de vorige editie, met meer ruimte voor groepsopdrachten en teamgevoel, maar nog steeds met verrassende opdrachten. De Kwis zal volledig in het teken staan van het winterse thema. Dit alles wordt ook dit jaar weer

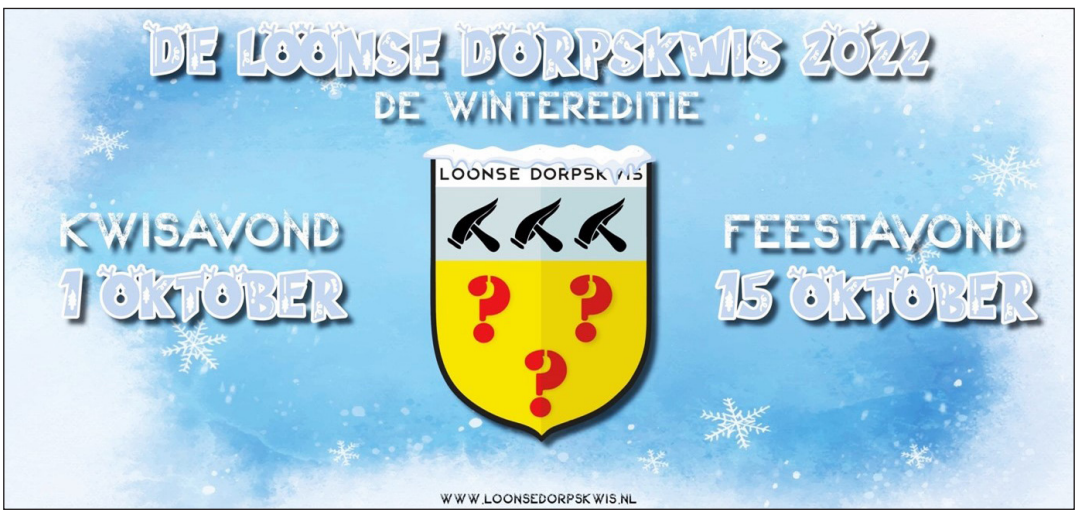

uitgevoerd op de eigen gekozen locatie, die uiteraard van veraf al te herkennen is als Kwislocatie en waarbij het thema 'Winter' te herkennen is. Maar niet alleen in huis wordt gespeeld, de teams moeten ook het dorp in! Chaos alom dus. De Kwis is vooraf uitgebreid getest door een testpanel van diverse pluimage waardoor een strenge selectie heeft plaatsgevonden en er een Kwis is afgeleverd waar deelnemers ongetwijfeld veel plezier aan gaan beleven.

1 oktober barst het geweld los

Op de Kwisdag zelf zal vanaf 9.00 uur het dorp gewekt worden met de klanken van de DJ's van Radio L.O.Z.Z.Z.E.O. (wat dat betekent is al een Kwisvraag op zichzelf). De gehele dag kan iedereen in en om Loon op Zand in de stemming komen met de Loonse Top 40, verrassende gasten en de eerste hints. U kunt zelfs langskomen in de studio, die in de benedenzaal van De Kiosk zal zijn. Om 18.30 uur worden de teamcaptains verwacht bij De Kiosk, vanwaar de Kwis zal starten op spectaculaire wijze. Vanaf 19.00 uur gaat het los! Tot 23.30 uur ziet u crossende kwissers op de fiets, zwoegende mensen boven het Kwisboek en diverse opdrachten op verschillende locaties in het dorp met een veertigtal vrijwilligers om alles in goede banen te leiden. De avond zal voorbij vliegen!

15 oktober: het finale Oktoberfest

Na de Kwis gaat de organisatie als een malle aan de slag om alles na te kijken. Op 15 oktober volgt dan de uitslag tijdens de grandioze feestavond in De Wetering in Loon op Zand. Het dorpshuis gaat toch tegen de vlakte, dus wat de organisatie betreft kan het dak er vast af. En hoe! Tijdens het grootste Oktoberfest wat het dorp ooit gekend heeft, zal de einduitslag bekend worden gemaakt en worden alle deelnemers van de Loonse Dorps Kwis gehuldigd.

De Wetering is omgebouwd tot een enorme bierhal, volledig in oktoberfestkleuren. Een keur aan nationale en internationale artiesten zal het podium betreden. Van schlager tot house en van bratwurst tot bier; tot 1.30 uur wordt er doorgefeest. Iedereen, deelnemer of niet, inwoner van Loon op Zand of daarbuiten, is daarbij uitgenodigd en het feest is daarnaast volledig gratis toegankelijk. Deze avond begint om 19.30 uur.

De Kwis is 1 oktober de gehele dag te volgen via Radio L.O.Z.Z.Z.E.O., te bereiken via radio.loonsedorpskwis.nl. Op 24 september werd er via dit station al op vooruitgeblikt en op 8 oktober nog eens van 9.00 tot 12.00 uur.
Maak daarnaast vooral een rondje door het dorp op 1 oktober. Ziet u een huis met sneeuw in de tuin en 10 zwoegende volwassenen volledig in trance boven een tiental A4-tjes? Grote kans dat u een 'Dorpskwis Locatie' tegen bent gekomen! □

Wij helpen je met liefde afscheid te nemen

0416 - 851 405 (dag & nacht)

Voor inwoners van Loon op Zand
afscheidskamer "Heide" in De Venloene

VAN·GORP
UITVAARTZORG
liefde verbindt ons

HOOFDSTRAAT 32 | 5171 DD | KAATSHEUVEL

Ook als je bij Ardanta, Dela of elders verzekerd bent

Het mysterie van de verdwenen sleutel!

Op een kleine camping in de buurt van Bladel hebben we een leuk plekje gevonden en na ons fietstochtje gaan de benen even omhoog om uit te rusten. Schuin tegenover ons komt ook een echtpaar terug van een leuk fietstochtje, althans dat denken we.

Wij zitten te lezen en horen een discussie op gang komen die steeds luider wordt. “Hoe kan dat nou, waar kan dat ding nou zijn. Heb ik hem verloren?” Zij rommelt in haar fietstas en ook het fietsmandje wordt doorzocht. “Hij lag in het fietsmandje en jij hebt hem in je tas gestopt”, zegt hij met de nadruk op jij.
Dat gezegd hebbende gaat hij, aardig aan de maat, in zijn campingzetel zitten en wacht verder af. Blijkbaar is dit zijn ingesleten gewoonte om te reageren op dit soort echtelijke situaties. Zij dartelt al zoekend op allerlei plekken onrustig rond al roepend: “ik weet het ze-ker, ik weet het zeker.” Wat ze zeker weet is ons niet duidelijk. Het is een vinnig, drukdoend, mager vrouwtje dat niet stil kan zitten en binnen no time de hele omgeving onrustig maakt.

Ons is ondertussen langzaamaan duidelijk geworden dat ze de sleutel van de caravan kwijt zijn en nu niet naar binnen kunnen. Blijkbaar is er geen reservesleutel voorhanden. Ze pakt haar fiets en rijdt als een speer de camping af om te gaan zoeken langs de route, denken we. Hij blijft stug op zijn stoel zitten en moppert wat.
Na enige tijd komt ze onverrichterzake terug. Er volgen dan de nodige niet helpende, niet ondersteunende, maar meer opmerkingen van de verwijtende soort over en weer. De volgende actie is dat alle fietstassen worden omgekeerd en ook zijn tas moet er aan geloven. Hij staat er al mopperend bij te kijken en zegt: “Daar zit ie niet in!” Helaas alles zonder resultaat. Geen sleutel te vinden.
Is er een bemiddelaar nodig? Zal ik hulp aanbieden? Nee, dat lijkt beter van niet. Er is geen hulpvraag en ongevraagd ergens tussen springen kan averechts werken. De kemphanen zien jou ineens als tegenstander en verenigen zich. Ik zie de boosheid al op mij afgereageerd worden. Zwijgen en wijs kijken dus.
Uiteindelijk blijkt er een raam van de caravan open te kunnen en krijgt zij, als dunste en lenigste van het stel, een zetje en klautert ze middels zijn ‘charmante’ hulp naar binnen. Een paar seconden later maakt zij als opgeluchte diva haar entree via de open caravandeur. De vrede van Bladel wordt gesloten en bezegeld met eerst een maaltijd. Maar ondertussen zie je dat de hersens overuren maken. Waar kan dat ding toch zijn? Misschien ziet een van hen gaandeweg toch het licht! We wachten in spanning af.

De volgende dag, wij houden dat natuurlijk scherp in de gaten, gaan ze fietsen, maar de deur kan nog steeds niet op slot en wordt gewoon dicht gedaan. Nou is het nog altijd zo dat je van de medekampeerders niks te vrezen hebt, want er geldt nog steeds een erecode op de camping dat je niet in of aan elkaars spullen komt. Behalve om de was binnen te halen als het gaat regenen en de buren niet thuis zijn.

Nu stelt zo’n caravanslotje helemaal niks voor. Een ongeoefende inbreker staat bin-

nen 2 seconden binnen. Maar meestal is er aan de achterkant wel een raam open voor de frisse lucht en via die weg binnenkomen is rustiger en meestal kun je dat nog ongezien doen ook. Nou wordt er zeker op boeren minicampings zelden ingebroken en is er een zekere sociale controle. Ook liggen die campings bijna altijd buiten de bewoonde wereld en dat is voor de normale inbreker of insluiper te riskant of teveel moeite.

En waarom zou je zoveel moeite doen? Wat valt er nou te halen in zo'n caravan? Telefoon, geld en waardepapieren hebben de eigenaars op de fiets bij zich. Juwelen heb je als je slim bent niet meegenomen. Een laptop of iPad is tegenwoordig ook al geen interessante handel meer. Dus de kans dat een onverlaat je niet afgesloten caravan binnenstapt is erg klein. Maar goed, daarmee was de verdwenen sleutel nog niet terug. Aanroepen van "*Antonius beste vrind, maak dat ik mijn sleutel weer vind*", leek bij dit stel niet in de geloofsovertuiging te passen. Dus geen goede oplossing.

Als het stel aan het einde van de middag weer terugkomt van het verkennen van de omgeving en hun fietsen gestald hebben bij de caravan kijkt hij met, natuurlijk zijn handen in de zakken, naar de onrustige bedrijvigheid van zijn vrouw. Ik zie zijn gelaatsuitdrukking veranderen. Hij voelt nog eens in zijn broekzak, trekt een vies gezicht alsof hij een dooie muis bij zijn staart pakt en vervolgens komt zijn zakdoek en de verdwenen sleutel tevoorschijn. Met een beteuterd en schuldbewust gezicht toont hij hem aan zijn vrouw, die hem zwijgend aankijkt. Als blikken konden doden.

Misschien moeten ze bij Blokker een z.g. keyfinder kopen. Je bevestigt de keyfinder aan de sleutel en als je niet meer weet waar je je sleutel hebt neergelegd dan fluit je en de keyfinder gaat piepen. Maar je moet wel goed kunnen fluiten.
Of het voor dit stel nog een fijne vakantie is geworden weten we niet, want wij vertrokken de volgende dag weer.

Ton Biberon

Vol smaak en vermaak!
DE FINANCIËN
pannenkoekenrestaurant
Tel: 0416-361386 Mail: info@definancien.nl Web: definancien.nl

Wachten op nieuwbouw. De sloop van de 26 woningen aan de Van Rijckevorselstraat en Van Salm Salmstraat is zo goed als afgerond. Wat rest is een kale vlakte die bouwrijp gemaakt gaat worden voor de bouw van het project 'SalmRijck': 19 woningen en 31 appartementen. Op onze website www.ronddetoren.nl kunt u nog zien hoe het er hier voorheen uitzag via ***Archief*** en ***Fotogalerij*** onder ***Sloopwoningen t.b.v. SalmRijck 2022***.

C.V. en Stookinstallatie
J.van de Ven v.o.f.
Kloosterstaat 15a 5175 BG LOON OP ZAND tel: 0416-363928

Voor al uw installatiewerk
Aan centrale verwarming, water , gas en riolering

Advies voor het vervangen van uw
Centrale verwarming / warmwaterapparatuur
Ook mogelijkheid tot huurkoop

EIGEN STORINGSDIENST
Tevens onderhoud en servicewerkzaamheden
Aan alle voorkomende ketels Gas en Olie

lid van de
Vereniging van Nederlandse Installatiebedrijven
VNI

Wij leveren topmerken zoals ATAG en DAALDEROP

Kinderboekenweek in Het Witte Kasteel

De Kinderboekenweek 2022 heeft als thema '***Gi-ga-groen***' en wordt in oktober gehouden. De natuur is overal om ons heen en daarom organiseert de Bibliotheek een gezellig voorleesmoment in het kader van dit thema op zondag 2 oktober in Het Witte Kasteel. Kom en luister mee naar het verhaal van ***Fien & Teun***!

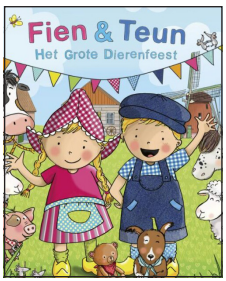

Marianne gaat voorlezen uit het boek "Fien & Teun – Het Grote Dierenfeest". Fien & Teun organiseren een groot verrassingsfeest voor de dieren op de boerderij. Tegelijkertijd passen ze ook op Stip, het huisdier van de buurman. Voor ze het weten zet Stip de hele boerderij op zijn kop en wordt het een dierenfeest om nooit te vergeten!
Na het verhaal mogen de kinderen nog een eigen feesthoedje knutselen. Alle peuters, kleuters en natuurlijk (groot)ouders zijn van harte welkom bij dit leuke voorleesmoment in Het Witte Kasteel.

Praktische informatie:

Datum: zondag 2 oktober
Tijd: 11.00 tot 12.00 uur
Locatie: Het Witte Kasteel,
Kasteellaan 17, Loon op Zand
Voor wie: voor kinderen tot 6 jaar
Toegang: gratis
Aanmelden in de bibliotheek of via:
bibliotheekloonopzand@bibliotheekmb.nl

de Bibliotheek
Midden-Brabant

De Kinderboekenweek 2022 is gi-ga-groen

In bomen klimmen en diersporen zoeken in het bos, zandkastelen maken of vliegeren op het strand, een hut bouwen of picknicken in het park of vogels spotten en een moestuintje maken in je eigen tuin. De natuur is overal om ons heen. Buiten is er van alles te ontdekken en te doen.

Er zijn heel veel boeken die kinderen helpen een echte natuurheld te worden. Ga mee op avontuur om al het moois van de natuur te zien! Leer over bijzondere dierenweetjes in informatieve boeken, dompel je onder in spannende verhalen over woeste buitenavonturen of verwonder je over prachtige natuurillustraties in prentenboeken.

Bibliotheek Midden-Brabant

kmb

Voor professionele kinderopvang:

Kinderopvang Midden Brabant

Bij ons kunt u terecht voor:
* Kinderdagopvang
* Peuterarrangementen
* Peuterspeelzalen
* Voor- en naschoolse opvang

Wij bieden flexibele start- en eindtijden tegen dezelfde uurtarieven.

Voor meer info: www.kinderopvangmb.nl
Telefoon: (0416)-278472.
Mail: info@kinderopvangmb.nl

KIEN's Kolumn

Hart gelachen

"Hoef je vandaag niet aan me te zitten? De vorige keer waren juist mijn irritante hart-bonken weer terug nadat ik bij jou was geweest?", vroeg ik. Hij lachte en zei dat dit wel een heel vreemde vraag is om aan een osteopaat te stellen.

Hij probeert niet bij mijn hart in de buurt te komen, maar kort triggeren (ergens anders in knijpen wat dan weer effect heeft op weer iets anders en dan komt het vanzelf bij mijn hart uit) kan geen kwaad, vindt hij. Iets met dat mijn hart (en ik) moeten leren dat het wel weer goed komt als ik even over het chillrandje heen ga. Hij legt verder nog uit hoe het werkt met de Hart Ritme Variabiliteit en hoe die samen met mijn hartslag worden aangestuurd door het autonome zenuwstelsel. Dat mijn hart-bonken geen ritmestoornis is maar wel een signaal voor mij: doe eens rustaaagh! En dat het juist fijn is dat ik een duidelijke lichaamssensatie (woord klinkt fijner en spannender dan dat het is) voel als ik in mijn hyper-drive heb gezeten. Ik voel de dankbaarheid, bijna.

Hij heeft een hip horloge dat mijn hartslag kan meten en dan zouden we het klop-patroon even kunnen bekijken. Mijn slanke polsen passen twee keer in zijn horloge dus hij houdt het maar vast. Slaat die teller 103 slagen per minuut. Zegt hij: "nou dat is niet echt een heel ontspannen hartslag" terwijl ik net wat spieren heb los gemaakt en je lekker kan liggen. Waarop ik antwoord: "ik lig in mijn ondergoed, op een tafel, met een osteopaat boven mijn hoofd, mijn hand in jouw handen en je hebt net een spierknoop proberen uit te knijpen alsof het een jeugdpuist is!" "Zo had ik het nog niet bekeken", lacht hij heel hard. Een slappe lach van ons allebei volgt. En lachen is heel gezond maar bevordert niet het kunnen meten van mijn hartslag en al helemaal niet het verlagen van mijn hartslag. "Laten we ermee stoppen voor vandaag." Goed plan, denk ik tussen het lachen door.

"Kan je niet in De Toren schrijven dat ik jouw hart-gebonk heb laten terug komen in plaats van heb verholpen?" "Hoezo? Heb je het te druk?", vraag ik. Hij lacht.

Nope, slecht idee, dat ga ik niet doen. Ik ben al een jaar heel blij met jou!

Christel de Laat 'veilt' € 8000,- bij elkaar

Meer dan geslaagde kunstveiling voor een bijzonder nobel doel

Op zondag 11 september verzamelden velen zich in Het Klavier in Kaatsheuvel voor de aangekondigde kunstveiling, georganiseerd door Kunst Loon op Zand (KLOZ), waarvan de opbrengst ten goede zou komen voor een bijzonder doel: de KWF inloophuizen TOON in Waalwijk en Midden-Brabant in Tilburg. De te veilen kunstwerken waren vooraf belangeloos afgestaan door een aantal kunstenaars.

Christel de Laat

Als de bezoekers zijn ontvangen, hun biedingsnummer hebben gekregen én van een glaasje bubbels genieten, maakt cabaretière Christel de Laat, voor regelmatige kijkers naar Omroep Brabant geen onbekende, haar opwachting als veilingmeester.

Ook zij heeft in het verleden te maken gehad met kanker. "Ik kreeg te maken met baarmoederhalskanker, het hele kippenhok is weggehaald" grapt zij daarover, maar is meteen weer serieus door aan te geven hoe belangrijk het werk van de Inloophuizen is. Dat is ook de reden waarom zij geheel belangeloos deze veiling zal presenteren. Meteen bij haar binnenkomst, is er de nodige reuring en jolijt in de zaal! Als bijzondere gast wordt onze burgemeester verwelkomd, die meteen aangeeft dat het toegezegde kunstwerk van de gemeente van Het Witte Kasteel niet kan worden geveild omdat de gemeente simpelweg niet de eigenaar hiervan is. Maar haar aangedragen alternatief, een kunstwerk uit de kunstcollectie van de gemeente dat vooraf door het KLOZ is gekozen, mag er zeker zijn!

De veiling begint met de verkoop van een portret van Koningin Máxima, geschilderd door Jopie Smarius. De hoogste bieder blijkt uiteindelijk Jacques Bertens uit ons dorp te zijn, die desgevraagd aangeeft dat hij van thuis uit de opdracht had gekregen om dit werk te kopen. Waarop de veilingmeester heel ad rem reageert met: "Waarom had je dat niet eerst gezegd, want dan hadden we nog wel even door kunnen gaan

° *Burgemeester Hanne van Aart, met op de achtergrond het schilderij van Koningin Máxima, dat naar Loon op Zand zou gaan.*

met bieden!” Op haar geheel eigen wijze vervult Christel de Laat haar rol als veilingmeester, die zeer aanstekelijk werkt. Ze betrekt het aanwezige publiek volop bij deze bijzondere veiling. Ook de aanwezige kunstenaars van de diverse werken laat zij aan het woord, voordat hun werk onder de hamer gaat, waardoor deze nog meer kan betekenen voor de uiteindelijke koper.

Onze burgemeester had zich ook een doel gesteld: het verwerven van het kunstwerk ‘Doggy in the window’ van Frans Oosterwaal. Om haar poging extra kracht bij te zetten, deed zij zelfs een extra bod om dat doel te bereiken. Maar dat allemaal met dezelfde gedachte als waar iedereen hiervoor naar toe gekomen was: een mooi resultaat bereiken voor het goede doel.

Warm gebaar

Verreweg de meeste kunstwerken zijn tijdens deze veiling van eigenaar verwisseld, die vaak meer opbrachten dan het openingsbod. De beschilderde vaas van kunstenares Doortje IJpelaar behaalde deze avond het hoogste bod, mede omdat door velen hierop werd geboden.

Als laatste werd een kunstwerk geveild, dat door Inloophuis Midden-Brabant uit Tilburg werd aangeboden: een kunstwerk, bestaande 12 kleinere kunstwerken die door een aantal cliënten van dit Inloophuis zijn gemaakt. Op dit werk werd uiteindelijk door de aanwezigen gezamenlijk geboden, waarna het weer aan het Inloophuis werd geschonken. Een bijzonder warm gebaar dat zeer werd gewaardeerd!
Op het eind van de veiling kon de balans worden opgemaakt: ruim € 8000,-, waarbij de opbrengst van de donaties nog niet is meegeteld! Een bijzonder prachtig resultaat voor het geweldige werk van de KWF Inloophuizen Midden-Brabant in Tilburg en TOON in Waalwijk.

Ook organisator **Kunst Loon op Zand** mag terecht trots zijn op dit geweldige resultaat. Het bewijst maar weer eens dat je op velerlei manieren van kunst kunt genieten. En dat is een geweldig gegeven!

Redactie Rond de Toren

° *De beschilderde vaas van Doortje IJpelaar bracht het hoogste bod op van de door Christel de Laat gepresenteerde veiling.*

7 dagen per week geopend van 7.00 - 22.00 uur

TOT MORGEN!

KAATSHEUVEL

Gasthuisstraat 124 Kaatsheuvel

T 0416-276002

info@ahkaatsheuvel.nl

www.ahkaatsheuvel.nl **facebook.com/ahkaatsheuvel**

Bent u niet in staat om zelf uw boodschappen te komen doen?

Wij hebben ook een bezorgdienst.

Bel 0416-276 002 en vraag naar leiding winkel voor de mogelijkheden.

Moleneind opnieuw bestraat

Tegen de tijd dat de klus om Toreneditie nummer 14 gevuld en wel bij onze lezers op de spreekwoordelijke mat te krijgen, is ook de ‘klus Moleneind’ geklaard. Misschien zegt het je niets, omdat je nooit in dat deel van Loon-Zuid komt, of je hebt er juist al die weken last van gehad. Moleneind wordt/is opnieuw bestraat.

Volgens het bord gaat de weg weer open op 30 september na een maand van afsluiting. Moleneind maakt ook deel uit van een favoriet wandelrondje/honden uitlaatroute. Ook ik loop graag ‘rondje Moleneind’ of pik een stukje van Moleneind mee alvorens het veld in te gaan. Het zit zo in mijn systeem en in dat van mijn viervoeter dat ik meerdere keren de afgelopen weken een paadje vanuit de Ambrosiusstraat doorstak om erachter te komen dat we er eigenlijk helemaal niet door konden.

Maar ik kreeg de aanpak van de stratenmakers door, per zoveel meter van de straat werden de stenen eruit gehaald waardoor een zandpad ontstond wat weer in delen werd gladgestreken om vervolgens m.b.v. een hele handige machine (zal vast een naam hebben) met een puzzelstuk aan klinkers te worden bedekt. Je ziet ze echt nog op hun knieën zitten hoor, de straatstylisten (dat het heden ten dage nog stratenmaker heet) en klinker voor klinker de straat bestraten, maar - gelukkig voor die knieën, en ruggen - worden er ook in dit vakgebied handige dingen bedacht.

Ik ontdekte dat het betreden van een deel wat al klaar was of het nog niet platgewalste stuk zand geen paniek of irritatie veroorzaakte bij de werklui en zo kon ik toch mijn vertrouwde rondje met ’t hondje lopen. Totdat ik de steeds weer aan te passen route helemaal verkeerd had ingeschat en ik aan de verkeerde kant van de weg, aan de kant van het maïsveld naar een prachtig stukje glad zand stond te staren. Teruglopen was natuurlijk een optie, maar ik hoefde echt maar vijf passen te zetten om aan de overkant te zijn. Ik zag een van de werkmannen mijn kant oplopen, ging hij mij vertellen dat ik het niet in mijn hoofd moest halen om daar voetstappen achter laten? Hij zei niks, dus vroeg ik hem vriendelijk of ik misschien over mocht steken, dat ik niet zo’n slimme keuze had gemaakt.

“Ge doet mar vrouwke, daarginds hebbe ze der vannacht mee jun auto overheen gereje, dus die paar passe”, met een diepe zucht tot slot. Ik keek naar rechts en zag inderdaad bandensporen staan. Die automobilist wilde er wel heel graag door en had het er blijkbaar voor over om de hekken opzij te zetten. Ik zette zo groot mo-

gelijke passen, voor iemand die helaas niet is uitgerust met lange benen, waardoor ik uiteindelijk drie voetstappen achterliet.

In de afgelopen weken zag ik het deel van de straat wat klaar was steeds meer uitbreiden; het ziet er netjes uit. Eerlijkheid gebiedt mij te zeggen dat ik geen onderzoek heb gedaan naar de reden van deze klus, het zal vast ergens goed voor zijn. Ik hoop alleen dat het niet gaat uitnodigen tot extra gasgeven als er over een paar dagen weer auto's van de ene naar de andere kant van Moleneind kunnen rijden. Dat zal voor degenen die aan deze straat wonen en/of werken heel fijn zijn, al vond ik een aantal weken autoloos Moleneind - ondanks de hindernissen - ook best prettig.

Redactie: Petra Holsheimer

Madée Kraamzorg
een goed begin
info@kraamzorgmadee.nl
www.kraamzorgmadee.nl
0416-700206
Antoinette Beerens
Edith Godfried - van de Griendt
Mary Monsieurs

LOCKFIX
www.lockfix.nl
mail: info@lockfix.nl
Professionals in sluitwerk en montage
* Inbraakbeveiliging
* Professionele montage
* Snel uw driepuntsluiting gemonteerd
* Openen van uw deur
* Alle merken sluitwerk
Tel. 06-10161285

Al 12 ½ jaar LOEIGOEIE opvang bij:
Gastouderbureau
Bontekoe
Ook het leukste beroep ter wereld uitoefenen?
Word... GASTOUDER!
Kerkstraat 5, Tel: 0416-532321
www.kinderopvangbrabant.nl

De Krantenbak

441

Door: Jan van Hoof

Na een dikke Krantenbak in het vorige nummer is het gewone leven na de vakantie weer op gang gekomen en is de oogst aan berichten ook weer gewoon: deze keer drie pagina's met berichten die over ons kerkdorp in andere periodieken verschenen.

Loonse mensen in de krant

Op 3 september overleed in Residentie Molenwijck Ruud van Boven, 88 jaar oud. (BD 7/9).

Twee dagen later overleed daar op 99-jarige leeftijd de Limburger Harrie Hermkes, neerlandicus en schrijver. Hij schreef een boek over de keus die hij moest maken tussen priester worden en een gezin stichten: 'Tussen Maria en Aphrodite'. Ook schreef hij een boek over de evacuatie van zijn geboortedorp Velden in de oorlog, waarover hij contact had met koningin Wilhelmina. Hij was docent Middelnederlands. Hij was een autoriteit op het gebied van de dichter en toneelschrijver Constantijn Huygens. Hermkens promoveerde op de taal van Huygens en schreef een wetenschappelijke en populaire uitgave over het toneelstuk Trijntje Cornelis, door Huygens in het Antwerps dialect geschreven. Een van zijn leerlingen is de taalkundige Wim Daniëls, die op 5 oktober naar De Moer komt voor de seniorendag. De echtgenote van Harrie Hermkes, Greetje, overleed afgelopen juli. (OB 7/9, BD 12/9))

Gerard Lemmens (65) uit de Bergstraat is eigenaar van een bijzondere tractor: de Bulldog Lanz HN3, een zg. eencilinder die in 1935 gemaakt is in het Duitse Maagdenburg. Gerard trok daarmee veel bekijks bij de 22e editie van de Vaartse Oldtimerdag op 3 september. In tegenstelling tot een moderne tractor gaan er tal van rituelen vooraf voordat de eencilinder dat zo kenmerkende plofplof laat horen. (DS 5/9)

J. Immerzeel won een slagroomtaart met de goede oplossing van een kruiswoordpuzzel. (DK 14/9)

Gemeente en politiek

Inwoners van Loon op Zand die geen energietoeslag ontvingen omdat ze te laat waren, kunnen alsnog hun aanvraag indienen. Baanbrekers heeft het loket vanaf maandag 19 september weer geopend.
Het Rijk heeft de eenmalige energietoeslag in juli verhoogd van € 800,- naar €1300,-. Inwoners die eerder al € 800,- hebben ontvangen, hoeven niets te doen. Zij ontvangen de aanvullende € 500,- automatisch op hun rekening. Inwoners die na 1 juli een aanvraag indienden en een afwijzing kregen omdat de aanvraagtermijn was verstreken, hoeven geen actie te ondernemen. Baanbrekers gaat deze aanvragen opnieuw bekijken. De energietoeslag is bedoeld voor inwoners met een lager inkomen, maximaal 120 procent van het sociaal minimum. (BD 15/9)

Kleinere gemeenten kunnen steeds moeilijker aan personeel komen. Dat geldt ook voor de gemeenten in onze regio Midden-Brabant. Op een arbeidsmarkt die overal

Uw optiekspeciaalzaak voor deskundige oogzorg en een persoonlijk advies.

Of het nu gaat om het bijstellen van uw bril, een vakkundige oogmeting of aanmeten van lenzen, bij Brekelmans Optiek krijgt u de grootst mogelijke aandacht en zorg voor uw ogen.

BREKELMANS OPTIEK
LOON OP ZAND

ZICHTBAAR BETER

Kloosterstraat 3 • 5175 BG Loon op Zand • Tel: 0416 - 36 12 84
www.brekelmansoptiek.nl • info@brekelmansoptiek.nl

krap is, moeten overheden met amper financiële armslag al helemaal in hun handen knijpen als er op een vacature voor een ambtenaar wordt gereageerd.

Onze gemeente wordt als voorbeeld geciteerd; die had aan het begin van dit jaar 22,7 fte's open staan. Met name medewerkers binnen het ruimtelijk domein, maar ook op het terrein van ict-beheer en financiën zijn moeilijk te vinden. (BD 15/9)

Omgevings- en Milieuvergunningen

Een omgevingsvergunning is verleend voor Moleneind 29 i.v.m. wijziging van de veebezetting. (DK 7/9)

Kunstveiling

Voor ruim € 8000,- veilde Kunstcommissie Loon op Zand (KLOZ) op zondag 11 september veertig kunstwerken, geschonken door diverse partijen. De opbrengst gaat naar Inloophuis Toon in Waalwijk en Inloophuis Midden-Brabant in Tilburg, beide voor kankerpatiënten en hun relaties. Zo werd een grote, beschilderde glazen vaas van Doortje IJpelaar verkocht voor € 1475,00. De heer Jan Janssens was de gelukkige. Jacques Bertens kocht een portret van koningin Maxima, dat geschilderd was door Jopie Smarius en burgemeester Van Aart kocht 'Doggy in the window' van Frans Oosterwaal. Veilingmeester Christel de Laat maakte tussen de bedrijven door grappen over KLOZ-voorzitter Leo Vlemmix, zodat het een ontspannen gebeurtenis was. In de krant stond erbij dat Leo wel wat kan hebben. Inderdaad, hij heeft ooit in de ton gestaan. (BD 13/9, DK 14/9)

Niet pluis

Op zaterdag 3 september omstreeks 04.00 uur werden er aan de Hoge Steenweg vernielingen gepleegd aan vier geparkeerde voertuigen door een groep van zes personen, die de spiegels er af trapten. (DK 14/9)

administratiebureau
J.Zaal
belastingconsulent
♦ Begeleiding
startende ondernemers
♦ Opstellen ondernemingsplan
♦ Complete administraties
♦ Loonadministraties
♦ Belastingzaken en -adviezen
♦ Jaarrekeningen
Doelen 8 - 5175 CP Loon op Zand
tel.: 0416 - 363 902
e-mail: info@jzaal.nl - www.jzaal.nl

Geschiedenis

Veel dorpsgenoten hebben op maandag 19 september bijna de hele dag voor de televisie gezeten om de uitvaart te volgen van de Britse koningin Elizabeth II. Het was een langdurige, maar toch indrukwekkende uitzending, waarbij men onder de indruk kwam van de precisie waarmee dit gebeuren was voorbereid en werd uitgevoerd. Niets was aan het toeval overgelaten en van de buitensporige veiligheidsmaatregelen was op het scherm niets te merken.
Het was een kijkspel van de eerste orde: vooral de processies met talrijke uniformen en de twee kerkdiensten met mooie bijbelteksten en prachtige koormuziek, zoals alleen de Engelsen dat kunnen, maakten veel indruk. Degenen die het meegemaakt hebben, waren getuigen van een historische gebeurtenis.

Wat heeft dat nu met Loon op Zand te maken, zult u wellicht zeggen.

Installatiebedrijf
IJPELAAR

INTERGAS

NEFIT

Lijkpad 1
5175 ED Loon op Zand
T. 0416 363 112 / 06 215 113 75
mail@installatiebedrijfijpelaar.nl
www.installatiebedrijfijpelaar.nl

Loodgieterswerk

Centrale Verwarming

Dakbedekking

Zinkwerk

Service en Onderhoud

Totaalfinanciering

SALON AMENO
voor haar & huid

Oranjeplein 10 Loon op Zand
tel 0416 36 12 10

maak uw afspraak online op
www.salonameno.nl

Blijf op de hoogte en volg Salon Ameno op Facebook en Instagram

Uw redacteur legde toch wel een verband: Terwijl hij keek naar de uitzending, vroeg hij zich af of wij er nog wel gevoelig voor zijn om gebeurtenissen met een historisch karakter te koesteren. Ouderen misschien nog wel, maar hoe zit het met de mensen, die geboren zijn na 1960? In hoeverre zijn zij nog bezig met hun eigen geschiedenis, hun afkomst en de wetenswaardigheden van hun eigen directe omgeving?

Toch is het nodig om de eigen lokale geschiedenis serieus te nemen en energie te steken in de bestudering ervan. Je wordt er alleen maar rijker van, als je je eigen leven kunt inpassen in het grote geheel van de geschiedenis van je omgeving.

In Loon op Zand moet daar ook nog veel aan gebeuren en mensen die op vrijwillige basis daarmee bezig willen zijn, zijn broodnodig, zo vernemen wij van de heemkundekring.

Dat was het belangrijkste wat wij te melden hebben uit de geschreven pers van de laatste weken. Wij sparen de berichten weer op van de komende tijd. Ondertussen is er weer een nieuwe vaccinatieronde begonnen. Daarom wensen wij onze lezers weer toe: Blijf gezond! □

BD = Brabants Dagblad editie Tilburg
DK = De Duinkoerier
DS = Dagblad De Stem, Breda
OB = website Omroep Brabant

Het Witte Kasteel

Iedere zondag is café **Het Koetshuis** op de binnenplaats vanaf 11.00 uur geopend.
Het is de plek waar u onder de luifel heerlijk kunt vertoeven en de sfeer proeft van het landgoed.
We serveren overheerlijk gebak, hebben een uitgebreide lunchkaart en luxe bittergarnituur.
Met een wandelingetje door de moes- en kruidentuin maakt u uw bezoek aan het landgoed compleet.

Voor meer info kunt u eens kijken op onze website: www.hetwittekasteel.nl

Graag tot ziens!
team Het Witte Kasteel

HET WITTE KASTEEL	kasteellaan	17	LOON OP ZAND
+31 416 858 858	HETWITTEKASTEEL.NL	info@hetwittekasteel.nl	

Café – Cafétaria

Kerkstraat 2
5175 BB Loon op Zand
☎ 0416 362158

www.loonskwartier.nl
info@loonskwartier.nl

’t Loons Kwartier

Ook op maandag geopend!

Personeel gezocht! (minimaal 15 jaar)
Interesse? Bel ons of kom langs!

Voor de lekkerste friet en snacks kunt u bij ons terecht!

Openingstijden cafetaria: **maandag, dinsdag en donderdag van 16.00 tot 20.00 uur.**
Vrijdag, zaterdag en zondag van 12.00 tot 20.00 uur.

Openingstijden café: **maandag, dinsdag van 16.00 tot 24.00 uur; donderdag van 16.00 tot 01.00 uur.**
Vrijdag en zaterdag van 12.00 tot 01.00 uur en zondag van 12.00 tot 24.00 uur.

Op WOENSDAG zijn we gesloten.

Graag tot ziens bij ’t Loons Kwartier!

Iedereen blij!

Zoals al in het vorige nummer was aangekondigd zijn vijftig Loonse inwoners op miljoenenjacht geweest. Ze hebben een hele leuke dag gehad, zo meldt een van de deelnemers, maar ze zijn niet in de hoofdprijzen gevallen.

Bij aankomst was er een heerlijke lunch en het was leuk om dit spektakel eens mee te maken. Iedereen zit er toch wel met een bepaalde spanning, want je weet maar nooit. In het vak Loon op Zand zijn wel twee mooie prijzen gevallen: een zestiendaagse reis naar Costa Rica en een bedrag van € 28.000,-. Verder kregen alle 50 deelnemers in het Loonse vak een koptelefoon. Iedereen blij.

Als u dit leest is de uitzending van dit spektakel al geweest (zondag 25 september), maar u kunt natuurlijk altijd nog terugkijken. □

Open Monumentendag 11 september 2022

Tijdens deze Open Monumentendag was onze kerk St. Jans Onthoofding open voor bezoekers. De openingstijden waren van 12.00 tot 17.00 uur. Er zijn 46 bezoekers geweest, waarvan 28 de kerktoren hebben beklommen. Erik Gelevert gaf weer een interessante uitleg over de geschiedenis van de kerktoren.

Dank aan: Pastoor Luijckx, Inge Mols, Mevr. Snoeren en Harrie Haen voor het openstellen van de kerk en voor drank, cake en worstenbrood. Erik Gelevert voor de uitleg bij de torenbeklimming en Brechtje Maas- Anthonissen, Ad Vermeer en Rianne van den Hout voor het toezicht houden in de kerk.

Heemkundekring Loon op 't Sandt

Schilder voor binnen en buiten met ruime ervaring.

Vraag vrijblijvend advies!

Mail: mdebruin357@gmail.com
Mobiel: 06-20531907

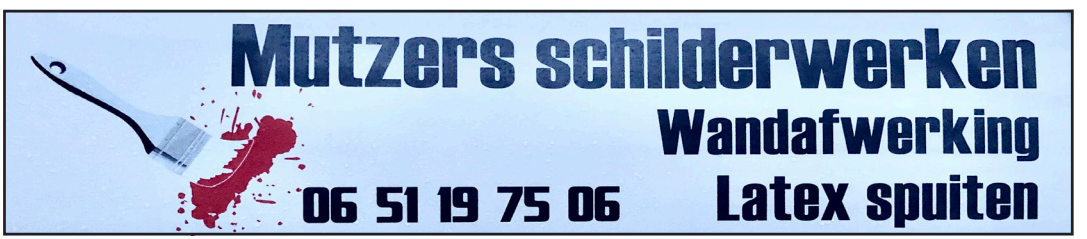

Durf te delen

door: Petra Holsheimer

Het is zeven uur op een doordeweekse dinsdagmorgen. Ik loop de slaapkamer van zoonlief binnen. “Goedemorgen grote, stoere jongen, tijd om op te staan.” Hij heeft net zijn ogen open en wijst naar zijn keel. Vandaag is een stagedag, één van de twee dagen in de week waarop hij naar een plek gaat wat in de toekomst wellicht zijn dagbesteding kan gaan worden. Bijna 18, zijn speciale middelbare schooltijdperk moet een keer worden afgesloten. Geen centraal examen (wel een heuse diploma-uitreiking), geen zoektocht naar een vervolgopleiding, maar naar een passende dagbesteding met school als begeleiding daarbij. Dé plek waar hij zich fijn en veilig voelt. Die zijn er voor zijn doelgroep genoeg, plekken waar gedreven mensen werken die met hart en ziel zorgdragen voor een fijne invulling van de dag en de zorg uit handen nemen van het thuisfront/woonplek. Net zoals het voor middelbare scholieren een lastige zoektocht kan zijn om de juiste vervolgopleiding te kiezen kan ook het vinden van de juiste plek voor je speciale kind een behoorlijke dobber zijn.

Een tussenjaar om er over na de denken, al werkend of reizend, behoort niet direct tot een reële mogelijkheid. Vandaag dus naar de stageplek waarvan de mensen om hem heen denken dat het een goede plek voor hem zal zijn.
Meneer zelf is daar nog niet geheel van overtuigd, naar de reden daarvan kunnen we alleen maar gissen. Begrijpen doet hij heel veel, praten daarentegen weinig. Het is nog te onbekend, het voelt nog niet eigen genoeg, het zit niet genoeg in zijn systeem, allemaal aannames waarvan wij denken dat ze te maken hebben met zijn weerstand. Het uiten van emoties is ook een ding, ‘t is ook niet niks, syndroom van Down, puber en autisme.

Wijzen naar zijn keel dus, in woorden zou dat zijn: ik wil niet er niet naar toe, daar waar ik heen moet, ik blijf liever thuis. Bij een gemiddelde ‘normale’ puber zou je zeggen: “Schiet op, je bed uit, ontbijten, tas pakken en gaan.” Aangezien er geen ‘normale’ puber in bed ligt, sta ik meteen aan en kruip in de rol van zogenaamde huisnar. Wij, thuisfront, hebben al vele manieren van aanpak geprobeerd, zijn zo duidelijk als mogelijk hoe een dag en week eruitzien. Bij niet luisteren: streng, voet bij stuk, consequent, straf, beloning, niet toegeven: allemaal geprobeerd, maar wat bij onze puber meestal averechts werkt.

Wat de weerstand alleen maar groter maakt en hij geen kant meer op wil. Relaxt blijven, humor en grapjes, daar komen we verder mee. Dus loop ik om half acht ’s morgens al een polonaise in mijn eentje door zijn kamer en zing een geïmproviseerd lied: “We gaan naar stage toe, we gaan naar stage toe.” “Kom, ik ga een lekker eitje bakken, papa heeft je kleren al mee naar beneden genomen.” Het helpt, hij gaat mee, stap één is gezet. Het eitje gaat er goed in, onderdeel ontbijt ook check. Aankleden gaat nog steeds met behulp van, meestal papa, maar vandaag heb ik de eer. Half acht en ik zit met een -schone- boxershort op mijn

hoofd een gekke bek te trekken, op TikTok zou het niet misstaan. Pyjama uit, duim omhoog, onderbroek aan, applaus, broek aan, high five, shirt aan, boks, trui aan, complimenten. Weer een stap verder richting stage. De CD die hij momenteel geen seconde uit het oog verliest, zeg maar gerust zijn obsessie is, ligt voor hem op tafel, hij wijst ernaar en zegt 'luisteren'. "Jazeker, vanmiddag als je thuiskomt, mag jij de CD luisteren én filmpjes kijken, met een lekker kopje thee of Cup-a-Soup, maar eerst leuke dingen doen op stage, vandaag mag je zwemmen, jahooeeeee." Ik zie het al aan zijn lichaamstaal, de stappen schoenen aan, uit zijn - veilige - stoel komen, jas aan, naar de auto, in de auto, worden nog een hele uitdaging. Ik doe nog maar een ronddansje, vertel overdreven vrolijk over de leuke dingen die komende week en weekend nog op het programma staan. Zijn strakke gezichtje ontspant, schoenen en jas gaan aan, naar buiten is nog een brug… deur te ver. Ik heb inmiddels al contact gehad met zijn stageplek met de boodschap dat het vandaag weer wat langer duurt.

Een kopje koffie gezet en leg het nog een keer rustig maar duidelijk uit. "Je bent een grote jongen, bijna 18, je wordt te groot voor school, je mag gaan werken, dat doen grote jongens, da's pas stoer. Je gaat naar stage vandaag, mama gaat buiten op jou wachten."

Ik ga met mijn kopje koffie voor de deur in de zon zitten en doe mijn ogen even dicht. Ik heb het enorm met hem te doen, de struggle die hij beleeft in zijn hoofd is voelbaar, maar ik vind het stiekem ook zó frustrerend. Ga gewoon mee denk ik, ze zijn daar superlief voor je en doen keileuke dingen. Manlief belt, "nee nog niet gelukt…ik ben benieuwd… hoelang houden we dit nog vol… tot vanmiddag." Ineens staat hij voor me en zegt met zijn zware stem; "kom, we gaan". Het is 10 uur als we het terrein op

rijden. Als ik de auto parkeer en uitstap zie ik het al aan zijn gezicht, meneer gaat niet uitstappen. Ik zet zijn deur open, stuur zijn groep opnieuw een berichtje dat we er zijn, maar hij de auto niet uit wil.

Ik ga staan kijken naar de bedrijvigheid op het fleurige terrein van de TAC, het tuin- en activiteitencentrum van de ASVZ in Udenhout waar ik naast geparkeerd sta. Na een minuut of vijf zeg ik dat ik vast naar de groep loop, dit wil weleens helpen. Ik word teruggeroepen met een kort 'hier komen mam'. De begeleidster van vandaag komt met een groepsgenoot met wie zoonlief een leuke klik heeft aanlopen en het wonder geschiedt, het denkbeeldige blokje dat nog scheef lag in zijn hoofd is recht komen te liggen. Hij stapt uit, pakt zijn tas en loopt mee. Halleluja. Ik geef hem een knuffel, trakteer mezelf op een paar plantjes voor binnen en buiten bij 't Stekske, het winkeltje van bovengenoemde TAC. Een plek om te onthouden als je iets groens voor binnen

Verantwoorde en vakbekwame behandeling van uw huid

Rosel Heim
nature+science

Uit respect voor u en uw huid

… krijgt u in een rustige sfeer
behandelingen met natuurgetrouwe
huidverzorgingsproducten
… met als doel
een optimale balans van uw huid

praktijk voor huidverzorging

Carine Engelen

Aldrinstraat 17 5175 XA Loon op Zand

telefoon 0416 – 36 26 89

www.carine-engelen.nl

schoonheidsspecialiste - Ismakogiedocente - kleurenanaliste - visagiste
docent Shantala babymassage

of buiten nodig hebt of een leuk kadootje. Hop en doorrrrr… naar een volgend kopje koffie en plantjes in huis en tuin zetten.
Het is uiteraard weer luid en duidelijk dat de hoofdpersoon van dit waargebeurde verhaal Sepp is, zoon van één van de Toren redacteuren en bedenker van de rubriek Durf te Delen. Het is geenszins mijn bedoeling om er een gewoonte van te maken mijn eigen lief en leed in deze rubriek te delen, maar een extra artikel kwam voor deze editie even goed uit. Soms hebben we bij de Toren kopij over en soms komen we tekort om de boel geheel gevuld te krijgen.

Er was even geen ander *Durf te Delen*-verhaal op voorraad.

Ken je, of ben je iemand die een mooi, leuk, minder leuk, bijzonder verhaal wil delen met de lezers van Rond de toren, we horen het heel graag!

PS:
Sepp heeft die dinsdag een leuke dag gehad!

TANDPROTHETISCHE
praktijk **R.N. LAMP**

Oranjeplein 22
5175 BE Loon Op Zand
0416 - 36 38 27
www.praktijklamp.nl

Na 18.00 uur
06 - 34 24 71 04

Lid ONT

Gebitsprothese?

Tandprothetische praktijk R.N. Lamp

Zit uw gebitsprothese los of bent u toe aan een nieuwe gebitsprothese?
Met passie en professionaliteit meet en maak ik uw gebitsprothese.

Verder kunt u bij mij terecht voor
- Correcties aan de gebitsprothese (reparaties en rebasingen) klaar terwijl u wacht!
- Vervaardiging van de overkappingsprothese op implantaten (klikgebit)
- Gratis advies

Uw zorgverzekering vergoedt minimaal 75% van de kosten. In mijn praktijk werk ik nauw samen met tandartsen, implantologen en mondhygiënisten. Maak geheel vrijblijvend een afspraak.

openingstijden: maandag t/m vrijdag van 09.30 tot 17.00 uur.

J.SCHAPENDONK
groenwerkzaamheden

06 - 43 58 67 74
jschapendonkgroenwerkzaamheden@gmail.com

Aanleg Bestrating Ontwerp

Nick Paijmans
tuinaanleg en -onderhoud

Ontwerp
Aanleg
Onderhoud
Bestrating

Heideweg 2
5175 PP Loon op Zand
Telefoon 0416-361896
Mobiel 06-50200079

Heemkundekring Loon op 't Sandt vraagt...

We hebben momenteel een vacature voor een bestuurslid.
Op dit moment zitten we met 4 personen in het bestuur, 2 vrouwen en 2 mannen, en zoeken naar een vijfde persoon. Dit omdat we graag een oneven aantal willen en om meer draagvlak te hebben binnen Loon op Zand.

HEEMKUNDEKRING LOON OP 'T SANDT
opgericht 15 mei 1979

De Heemkundekring zet zich in voor het heden en verleden van ons dorp op alle mogelijke vlakken, we hebben ons home nu bij de Scouting in de Klokkenlaan en we gaan mettertijd naar het nieuwe Dorpshuis.

De vacature behelst een algemene functie/taak; nog niets specifieks, omdat we dat willen bepalen met de kandidaten die interesse hebben. Dus geen secretaris, penningmeester of voorzitter, want die hebben we al.

Mocht je hier iets voor voelen of je wilt meer info, neem dan contact op met onze secretaris via het e-mail adres: secretaris@heemkundekringloonoptsandt.nl. Denk er even over na, maar reageer als je interesse hebt wél. Je helpt ons als Heemkunde en je hebt een interessante vrijwilligerswerkplek.

Met vriendelijke groet,
Kees Hesselmans, voorzitter

Vrolijk

Deze vrolijk uitgedoste uit Zeeuws-Vlaanderen afkomstige deelnemer van de '80 van de Langstraat' kwam Ruud Peters tegen in de ochtend van 11 september in de Venloonstraat. Hij had toen nog 14 kilometer te gaan tot de finish. □

Hartelijk dank

Wij willen onze oprechte dank uitspreken voor de vele warme reacties die wij mochten ontvangen na het overlijden van onze moeder en oma

Jeanne van Loon-van den Hoven.

Onze bijzondere dank gaat uit naar het personeel van Zorgcentrum Venloene en huisarts Van Liempd, voor alle zorg die zij van hen mocht ervaren.

Kinderen en kleinkinderen

KERKBERICHTEN

Misintenties en kerkberichten van 1 tot en met 14 oktober

Iedere zondag wordt er een opname gemaakt van een eucharistieviering. Vanuit de St. Jan in Kaatsheuvel steeds in de even weken van de maand, de oneven weken vanuit Loon op Zand. De vieringen zijn te bekijken via:

- de Facebookpagina van de parochie; Parochie Heilige Willibrord.
- de parochiewebsite; **www.parochiewillibrord.nl** > in de groene balk via de knop: Mis.
- het YouTube-kanaal: Parochie Willibrord, gemeente Loon op Zand.

Zondag 2 oktober 9.30 uur: 27e Zondag door het jaar, woord en communieviering, herenkoor, voorganger diaken Szejnoga. Harrie en Bartje Huijbregts, Jan en Willy Damen-Mol.

Dinsdag 4 oktober 10.15: I.v.m. de parochiebedevaart is er geen eucharistieviering vandaag.

Zaterdag 8 oktober 13.00 uur: Huwelijksinzegening Ruud Weber en Dew Osayande-Osunde.

Zondag 9 oktober 9.30 uur: 28e Zondag door het jaar, gezinsviering, dameskoor, celebrant pastoor Luijckx, diaken Szejnoga, koffiedrinken. Ad van Oosterwijck, maandelijkse gedachtenis aan Marinus Goutziers, jaargetijde Corry van den Oetelaar-van der Lee.

Na de viering nodigen wij uit om een kopje koffie of thee te drinken in de kerk.

Dinsdag 11 oktober 10.15 uur: Kapel Venloene, celebrant pastoor Luijckx.

Wij namen afscheid van:

Jo van de Leur-Maas
Geboren 9 mei 1936 te Loon op Zand.
Overleden 17 september 2022.

Mien van Gorkom-van Leijsen
Geboren 23 april 1943 te Dongen.
Overleden 18 september 2022 te Loon op Zand.

Dat zij mogen rusten in vrede!

Bedevaart oktober 2022

Op dinsdag 4 oktober organiseert de parochie een bedevaart naar Venlo met een Eucharistieviering in de kapel van O.L.V. van Genooi en een lof in de St. Martinuskerk. Het prgramma is als volgt;

tijd	activiteit
09.00	Vertrek vanuit Oranjeplein 1 Loon op Zand naar Venlo.
10.00	Tussenstop voor koffie/thee/gesorteerd gebak in Liessel.
12.00	Eucharistieviering in de kapel van O.L.V. van Genooij. Samenkomst in 'Koffieschenkerij Genuujerie' waar we rond 13.30 uur een lunchplank Genuujerie zullen nuttigen; Soep van de dag, twee sneden boerenbrood ham/kaas/kroket/gebakken ei/sla en garnering, koffie/thee (andere consumpties gedurende deze maaltijd zijn voor eigen rekening).
15.00	Lof in de St. Martinuskerk, Venlo-centrum. Tot 17.00 uur is er nu ruimte om op eigen gelegenheid Venlo-centrum te verkennen.
17.00	Vertrek naar Loon op Zand.
18.30	Terug in Loon op Zand.

De prijs van deze geheel verzorgde bedevaart bedraagt € 55,- per persoon. Er zijn nog plaatsen vrij. Indien u wenst deel te nemen kunt u zich nog opgeven bij het secretariaat in Loon op Zand. Deelnameformulieren liggen ook achter in de kerk.

Biddend Bijbellezen

Data: 3, 17 en 31 oktober, 14 en 28 november, 12 december. Tijd; van 19.30 tot 20.45 uur op de pastorie Loon op Zand. Iedereen is van harte welkom, gelovig of niet, om deel te nemen aan de bijeenkomsten. Deze zijn vrijblijvend. Bijbels zijn aanwezig. Opgeven kan via kbrabers@home.nl. Het zou fijn zijn om uw voor- en achternaam, telefoonnummer en e-mail-adres te vermelden bij aanmelding.

Met hartelijke groet, Karin Brabers

JAN HOESEN
SCHILDERWERKEN

MOBIEL: 06-21971018

Opgeven van misintenties

Op werkdagen via tel: 361215 van 8.45 tot 12.15 uur (secretariaat) of via e-mail: **secretariaat@parochiewillibrord.nl** of op andere dagen en tijden door de intentie(s) met het bedrag van € 13,50 per intentie in een envelop te doen en deze te deponeren in de brievenbus van de pastorie. In de kerk ligt ook een formulier om misintenties op te vermelden. Graag duidelijk vermelden op welke datum u de misintentie wenst en voor wie deze is bedoeld.

Afspraken voor diensten in de kerk

Voor het maken van afspraken voor diensten in de kerk, zoals jubileum, uitvaart en doop, kunt u contact opnemen met pastoor P. Luijckx via telefoonnummer 361215.

Bereikbaarheid pastoor

Pastoor P. Luijckx is voor dringende gevallen altijd bereikbaar via mobiel nummer 06-48919633 voor het geval u via het vaste nummer 361215 van de pastorie geen aansluiting mocht krijgen.

Communie thuis

Op elke eerste vrijdag van de maand is het mogelijk om de heilige communie thuis te ontvangen. Wilt u hiervan gebruik maken, dan kunt u dit kenbaar maken via telefoonnummer 361215.

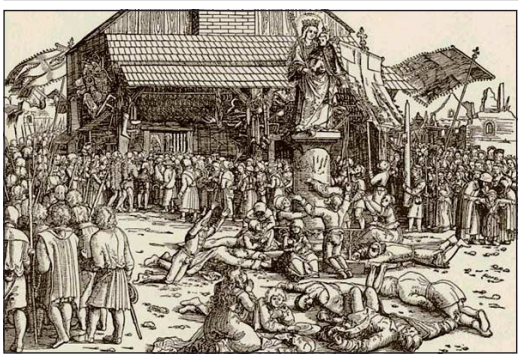

FVH Installaties

Voor al uw loodgieters werkzaamheden

CV ketels
centrale verwarming
dakbedekking
zinken & koperen dakgoten
complete badkamers

Frank Verhoof
Kloosterstraat 24A 5175BJ Loon op Zand
06-26781499 info@fvhinstallaties.nl

Robert's Jimny Paradijs

Voor verkoop & inkoop Suzuki Jimny
(en andere 4x4 en vierwielige voertuigen)
Tevens voor onderhoud en keuringen !

RDW

NAP Nationale Auto Pas

Robert Blietz
Hoge Steenweg 52a
5175 AD Loon op Zand
info@robertsautobedrijf.nl
Tel. 0416-364000. Mob. 06-51642866

Zaterdag en zondag
1 en 2 oktober
van 11.00 - 16.00 uur
Hoge Steenweg 71
Loon op Zand

STEF Schoenen

.....daar loop je mee weg

Grandioze magazijnverkoop dames- en herenschoenen
Merken o.a. Helioform, Remonte, Tamaris, Rieker, Caprice,
Grisport, s.Oliver, Jomos, Lumberjack, Verhulst

PINNEN JA GRAAG

Neem alvast een kijkje op
onze website:
www.stefschoenen.com

Zaterdag 15 oktober
van 10.00-16.00 uur
Verkoop op parkeerplaats
DE VENLOENE

Gemeente Loon op Zand zoekt nog een Klimaatburgemeester

gemeente Loon op Zand

Al 110 Klimaatburgemeesters hebben zich aangemeld voor de Nationale Klimaatweek 2022. Maar in gemeente Loon op Zand zoekt het ministerie van Economische Zaken en Klimaat nog een Klimaatburgemeester. Vind jij ook dat we met elkaar- burgers, bedrijven en de overheid- de strijd moeten aangaan tegen klimaatverandering? Ben jij iemand die al stappen heeft gezet om klimaatbewuster te leven, wonen, eten, consumeren of reizen; en draag je dit ook graag uit? Doe dan mee! Want we hebben jou nodig als Klimaatburgemeester van Loon op Zand. Door jouw verhaal te delen, inspireer jij andere Nederlanders om ook duurzamer te leven. Naast Klimaatburgemeesters zoeken we ook bedrijven en organisaties die zich aansluiten als Klimaatsupporter voor de NKW.

Op 31 oktober start de tweede Nationale Klimaatweek, een initiatief van het ministerie van Economische Zaken en Klimaat. In die week (die loopt t/m 6 november) vraagt het ministerie, net als tijdens de eerste editie in 2021, op allerlei manieren aandacht voor alles wat er in het land gebeurt aan klimaatverbeteringen in de samenleving.

Vorig jaar tijdens de NKW zetten maar liefst 142 Klimaatburgemeesters zich op hun eigen manier in om een positieve bijdrage te leveren aan het klimaat en inspireerden zij Nederland om bewuster om te gaan met het klimaat. Voor deze editie is het ministerie nog op zoek naar een Klimaatburgemeester voor gemeente Loon op Zand.

Wat is jouw klimaatverhaal?

Om Klimaatburgemeester te worden, zet jij stappen om jouw CO2-uitstoot te verminderen. Dat kan door middel van een grote maatregel zijn of juist iets kleins. Bijvoorbeeld door minder energie te gebruiken, je huis goed te isoleren, het eten van minder vlees en zuivel, korter of koud te douchen of vaker de fiets te pakken in plaats van de auto. Een Klimaatburgemeester deelt zijn of haar verhaal in het eigen netwerk en organiseert een activiteit op 31 oktober (of andere dag tijdens de NKW) in de eigen gemeente, wijk of buurt om bewoners en omgeving in beweging te krijgen. Ben jij de Klimaatburgemeester uit gemeente Loon op Zand? Geef je dan snel op via: www.nkw2022.nl; daar kun je ook voorbeelden vinden van initiatieven van andere Klimaatburgemeesters. Na jouw aanmelding zoeken we naar mogelijkheden om jouw klimaatverhaal via de (lokale) media te delen. Ook kan de Klimaatburgemeester in gesprek met de echte burgemeester over wat er nog moet gebeuren om in jouw gemeente de klimaatdoelen te halen.

Bedrijven meld je ook aan!

Het ministerie van Economische Zaken en Klimaat roept niet alleen burgers op mee te doen aan de Nationale Klimaatweek. Ook organisaties - zogenaamde Klimaatsupporters - in Loon op Zand en omgeving die zich inzetten voor het klimaat kunnen een bijdrage leveren, door te laten zien wat ze doen en daarmee anderen te inspireren. Van scholen tot mkb en van gemeenten tot energiebedrijven en brancheorganisaties. Hoe eerder we met z'n allen minder CO2 uitstoten en energie besparen, hoe beter het is voor ons allemaal. Helemaal nu onze energierekening is gestegen. Ook Klimaatsupporters kunnen zich aanmelden via www.nkw2022.nl. □

Wie, wat, waar ?

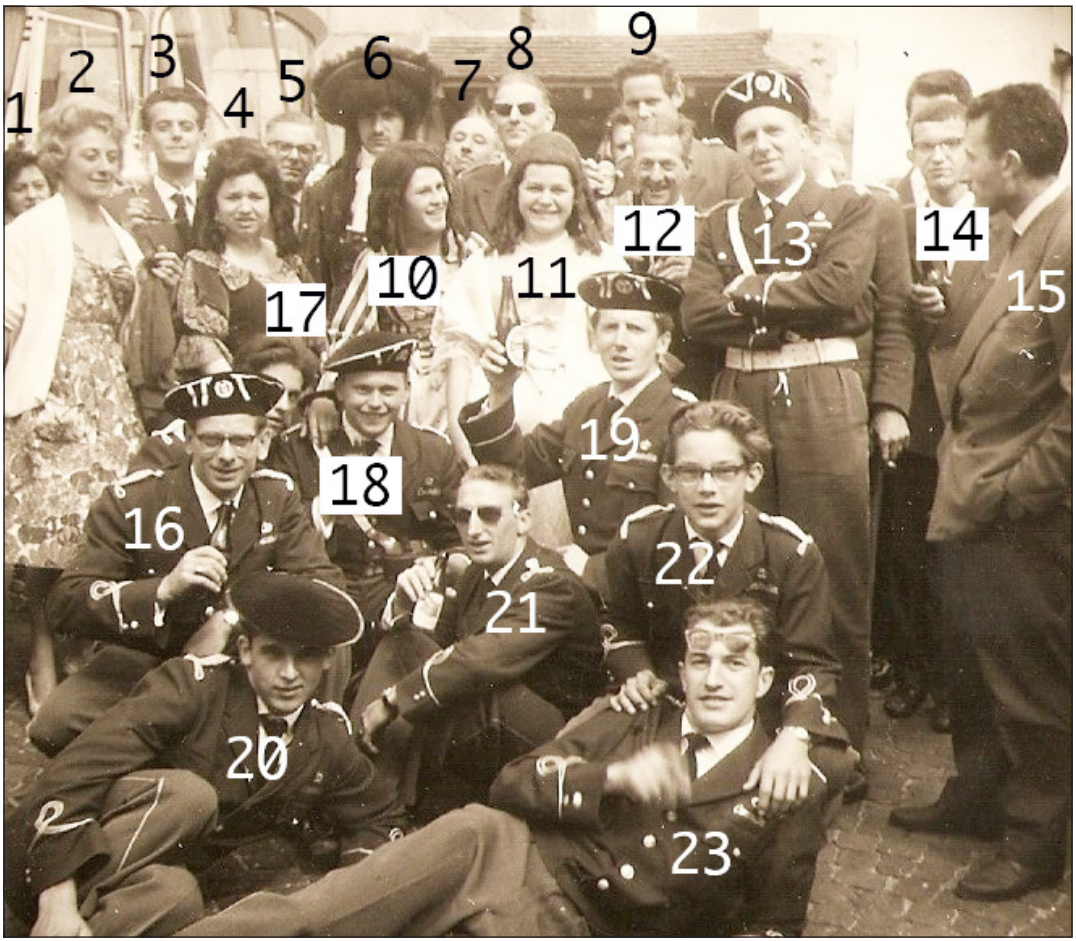

Wie is wie?

In deze 'Wie, wat, waar?' vraagt de fotowerkgroep van Heemkundekring Loon op 't Sandt u of u meer informatie heeft over deze foto van Concordia, een foto uit 1961. Een aantal personen zijn bij ons bekend, maar lang niet allemaal. Dus weet u wie er op de foto staat? Laat het ons weten!

Uw reactie ontvangen wij graag via e-mailadres: fotograaf@heemkundekringloonoptsandt.nl of bel naar 06-10114684. Onder vermelding van fotonummer 013756. □

Beste (toekomstige) gebruikers van De Wetering

gemeente Loon op Zand

Op 20 september2022 heeft het college van burgemeester en wethouders besloten om de aanbesteding van de Nieuwe Wetering voorlopig uit te stellen. Omdat dit uitstel u als gebruiker van De Wetering rechtstreeks raakt, licht ik dit besluit graag persoonlijk aan u toe via dit bericht.

Het afgelopen half jaar hebben we samen met de Wetering Plan Groep hard gewerkt aan de verdere uitwerking van een nieuw dorpshuis met sporthal voor Loon op Zand. Dat was zo ver gereed dat we gestart zijn met het opstellen van het Technisch Ontwerp. Dit is nodig om de aanbesteding te starten voor verbouwing van het sociaal-cultureel middendeel van De Wetering en de renovatie van de sporthal.

Als gevolg van de onzekere economische situatie in de wereld worden ook wij echter bijna wekelijks geconfronteerd met prijsstijgingen van bouwmaterialen. Gedurende deze zomer is er al een kostenstijging van € 500.000,- op de totale verbouwingskosten doorberekend en namen de inrichtingskosten met € 200.000,- toe. Als gemeente hebben we de taak om financiële risico's zo goed mogelijk te beheersen. Daarom hebben we tijdens de vakantieperiode opnieuw kritisch bekeken of het plan dat we willen realiseren haalbaar is binnen het beschikbare budget. Vanuit het college zijn we tot de conclusie gekomen dat een bredere doorlichting van de plannen noodzakelijk is om de realisatie van de Nieuwe Wetering financieel haalbaar en beheersbaar te maken. We hebben met gemeenschapsgeld te

° *Suzan Mandemakers, wethouder gemeente Loon op Zand. (Eigen foto)*

maken en hier willen wij zorgvuldig mee omgaan. We stellen daarom de aanbesteding nu uit, zodat deze later met meer zekerheid kan plaatsvinden.

Concreet houdt dit in dat we de komende tijd samen met De Wetering Plan Groep het programma van eisen voor de verbouwingsplannen nogmaals kritisch zullen doorlopen. Zo werken we ook samen met de verenigingen en andere gebruikers in De Wetering toe naar een realistisch plan dat haalbaar is binnen de financiële kaders die de gemeenteraad heeft meegegeven. Dit wordt een proces van geven en nemen, waarbij alle partijen gehoord worden en trots kunnen zijn op het eindresultaat.

Ook willen we snel zekerheid krijgen over de bestemming van het oude klooster. We

5 JAAR
LEKKER GEWOON UIT LOON

www.lekkergewoonuitloon.nl

Maaltijdservice Loon op Zand en Kaatsheuvel
3 x Per week 2 maaltijden en keuze uit standaard maaltijden. V.a. € 6,00 per maaltijd.

Feestje? Wij verzorgen de BBQ van begin tot eind.
Wij ruimen alles op en nemen de afwas mee. (v.a. 25 pers.)

Gerlachusstr. 75, Loon op Zand * 06-26 582 794 * info@lekkergewoonuitloon.nl

W. VAN EIJNDHOVEN
Schilderwerken

T: 06 57 54 55 89 **E:** info@wvaneijndhoven.nl

DENNIS VAN STIPHOUT
Onderhoud en schilderservice

T: 06 12 99 72 40 E: info@dennis-stiphout.nl

Voor al uw schilderwerken

hebben deze zekerheid nodig om een vergunningsprocedure voor het middendeel en sporthal samen met het oude klooster te kunnen starten. Deze zijn constructief verbonden met elkaar en daarom niet apart te toetsen aan een omgevingsvergunning.

Daarnaast hebben we geconstateerd dat de huidige projectorganisatie niet aansluit op de fase waarin het project zich bevindt. Daardoor heeft de gemeente onvoldoende grip op het proces. Dit willen we verbeteren, zeker nu we richting uitvoering gaan. Hiervoor zullen we onderzoeken welke rolverdeling en expertise nodig is om het project tot een goed einde te brengen.

In overleg met de Wetering Plan Groep informeren we u snel verder over de gezamenlijke stappen die we gaan zetten en de praktische consequenties die het uitstel met zich meebrengt. De Wetering Plan Groep heeft aangegeven achter de handelswijze van de gemeente te staan. En ook in de uitvoeringsfase die voor ons ligt, gaan de gemeente en De Wetering Plan Groep hand in hand.

Ik kan me levendig voorstellen dat het uitstel van de aanbesteding van de Nieuwe Wetering voor u als gebruiker teleurstellend is en vragen oproept. Schroomt u niet om eventuele vragen die u heeft te e-mailen naar projectleider Peter van der Borgt via: P.vanderborgt@loonopzand.nl

Met vriendelijke groet,
Suzan Mandemakers, wethouder

Altijd welkom

Dit uitnodigende gezellige opschrift kwam Toren-redacteur Ton Kalkers tegen op het toilet van minicamping D'un Hendrik in Esbeek. Past wel bij de gastvrije eigenaar.
Heeft u ook een bijdrage voor 'Opvallend'? De redactie ontvangt deze graag in haar mailbox: info@ronddetoren.nl. □

Levens redden zit in je bloed én in je netwerk

Levens redden is besmettelijk, dat blijkt uit onderzoek van professor Eva-Maria Merz. Merz, verbonden aan Sanquin en de Vrije Universiteit, hield afgelopen week haar oratie. Netwerken, opvoeding, sociale en economische achtergrond zijn belangrijke graadmeters voor het geven van bloed of plasma, ontdekte zij. “Het doneren zit bij echte donorfamilies in het bloed. Zij steken hun (online) netwerk aan met het donorvirus.”

Donors, hun families en bredere (online) kringen zijn echte levensredders in ons land. Professor Eva-Maria Merz legde in haar onderzoek naar donorschap de drijfveren van de donors bloot en de link die zij hebben met elkaar. “Familieleden stimuleren, bewust of onbewust, donorschap. Feit is: individuele bloeddonatie wordt vergemakkelijkt door bekenden die ook doneren. Goed voorbeeld, doet goed volgen.”

Veertig procent van de donors komt uit een donorfamilie met ten minste twee generaties donors, ontdekte Merz. Zij redden mensen die acuut een bloedtransfusie of plasmageneesmiddel nodig hebben in Nederland – bijvoorbeeld bij een ernstig ongeval, tijdens een kankerbehandeling of na een bevalling.

In Nederland doneert maar 2 tot 3% van de mensen bloed of plasma. Deze specifieke kleine groep ‘goeddoeners’ bij wie het donorschap vaak overgaat van generatie op generatie, beïnvloeden mensen in hun omgeving. “Mijn onderzoek toont aan dat donorschap in het bloed zit en daarnaast dat bekenden elkaar aanzetten om ook donor te worden. Vriendengroepen, maar ook online netwerken. Dat heeft niet zozeer met leeftijd te maken, maar wel of je een bekende bent van iemand en vertelt wat je doet voor een ander. Het omgekeerde is ook waar: Als jij niemand in de omgeving hebt die bloed of plasma doneert, is de kans groter dat jij ook geen donor bent.”

Of mensen donor zijn, heeft met heel veel factoren te maken, ontdekte de onderzoekgroep. “Nagenoeg niemand is tegen maatschappelijke doelen van donorschap. Maar dat betekent niet dat iedereen bewust een keuze maakt om wel of geen donor te worden. Donors zijn, zoals iedereen, ingebed in een organisatorische, maatschappelijke en culturele context. Afkomst, opvoeding, onderwijs, omgeving, sociale en economische factoren spelen een zichtbare rol of een persoon zich wel of niet aanmeldt en daadwerkelijk komt doneren.”

Professor Merz pleit ervoor om meer het gesprek te stimuleren tussen mensen over donorschap. “Stel je voor dat het een dierbare van jezelf is, die volledig afhankelijk is van het altruïsme van anderen. Gesprekken over bloed geven zijn echt noodzakelijk om mensen in de actiemodus te krijgen.” □

Fysiotherapie
DE HOOGT

Hoge Steenweg 45,
5175 AG Loon op Zand
0416-853526

info@fysiotherapiedehoogt.nl
www.fysiotherapiedehoogt.nl

EHBO-vereniging
Sint Rafaël

EERSTE HULP TIPS

Herken jij onderkoeling?

De warme dagen zijn inmiddels grotendeels achter ons en de tijd met maanden met de 'R in de maand' is aangebroken. Het koelt 's avonds flink af en we kunnen het dan best fris krijgen als we een warme trui zijn vergeten mee te nemen. Maar wat is het verschil tussen 'het koud hebben' en 'onderkoeld zijn'? Er is sprake van onderkoeling zodra de lichaamstemperatuur lager is dan 35 graden Celsius.
Er zijn twee stadia van onderkoeling, namelijk lichte onderkoeling en ernstige onderkoeling. Juist handelen bij een onderkoeld slachtoffer kan levensreddend zijn.

Wat te doen bij lichte onderkoeling?

Iemand die een lichte onderkoeling heeft rilt of klappertandt en kan een bleke huid hebben met soms blauwe vlekken. Het slachtoffer is goed bij bewustzijn. Bij lichte onderkoeling handel je als volgt:

- Breng het slachtoffer zo mogelijk in een warme, beschutte omgeving;
- Verwijder eventuele natte kleding;
- Warm het slachtoffer op met dekens of met een warme douche die niet warmer dan 38 graden Celsius is;
- Je mag een onderkoeld slachtoffer ook opwarmen met kruiken of met warm eten en drinken. Met alcohol kan je het slachtoffer niet opwarmen!;
- Neem bij kinderen regelmatig de temperatuur op om oververhitting te voorkomen.

Wat te doen bij ernstige onderkoeling?

Bij ernstige onderkoeling heeft het slachtoffer het erg koud en rilt of klappert het slachtoffer niet meer. De huid ziet bleek en heeft blauwe vlekken. Ook kunnen oren, lippen, vingers en tenen blauw zien. Het slachtoffer kan afwisselend agressief of overdreven opgewekt zijn en onsamenhangend praten. Uiteindelijk kan een ernstig onderkoeld slachtoffer steeds langzamer gaan ademen en uiteindelijk bewusteloos raken. Bij een ernstig onderkoeld slachtoffer handel je als volgt:

- Bel 1-1-2 bij een ernstige onderkoeling en zet de telefoon op luidspreker;
- Breng het slachtoffer zo mogelijk in een warme, beschutte omgeving of zorg anders voor beschutting op de plaats zelf;
- Trek eventuele natte kleding uit of knip deze weg. Lukt dat niet? Dek het slachtoffer dan toe met dekens.
- Bescherm het slachtoffer tegen verdere onderkoeling door hem in dekens te wikkelen. Probeer armen, benen en romp apart in te pakken. Pak ook het hoofd zorgvuldig in, maar laat het gezicht vrij;
- Let op! Warm het slachtoffer niet actief op!;
- Is het slachtoffer suf of bewusteloos? Geef hem dan geen drinken;
- Zorg dat het slachtoffer zich zo min mogelijk beweegt. Bij ernstige onderkoeling is het hart prikkelbaar en kan er bij beweging gemakkelijk hartritmestoornis optreden (bron: ehbo.nl).

Lid worden? Meld je aan!

Onze vereniging bestaat geheel uit vrijwilligers en we zetten ons met hart en ziel in voor datgene waar ons dorp EHBO-geschoolde mensen voor nodig heeft. Met mensen samenwerken voor mensen, het is een geweldige en dankbare taak om te mogen vervullen! Voor aanmelden en meer informatie kunt u terecht op onze website www.ehbo-loonopzand.nl. Heeft u een vraag dan kunt u ook mailen met: info@ehbo-loonopzand.nl. □

DE ZONNE BLOEM

Boottocht met De Zonnebloem

Dinsdag 13 september zijn we, onder schitterende weersomstandigheden, met 104 Zonnebloemgasten uit Loon op Zand/De Moer en Waalwijk, aan boord gegaan van de Zilvermeeuw. Het schip lag klaar in de haven van Waalwijk, waar onze gasten vanaf 9.30 uur aan boord konden gaan. Tegelijkertijd gingen er ook 14 vrijwilligers mee van beide afdelingen, die onze deelnemers voorzagen van een natje en een droogje en het heerlijke driegangendiner rond 12.30 uur. Tevens ging er ook een arts mee voor eventuele calamiteiten. Omdat de kapitein ons de keus gaf welke route te volgen, kozen we voor de Biesbosch. Rond 10 uur gingen de trossen los en zijn we via de sluis die kant opgevaren. Werkelijk een heel mooi gebied de Biesbosch, waar allerlei vogels te zien waren.

Ondertussen verzorgden de vrijwilligers de eerste koffieronde met iets lekkers erbij, wat later gevolgd werd door een drankje en massa's glaasjes advocaat met slagroom. Toch het favoriete drankje van veel oudere dames. Na een heerlijk diner kwam nog een chinook met militairen laag langs gevlogen, wat resulteerde in een enthousiaste zwaaipartij van beide kanten.

Rond 16.00 uur meerden we weer aan in Waalwijk, waar veel familieleden en taxi's stonden te wachten op onze terugkeer.
Moe maar erg voldaan gingen we van boord en keken terug op een meer dan geslaagde dag.

Maria van Dooren

Inkoop verse walnoten

Graag kopen wij uw verse walnoten.
Info: 06-23953954

de Bibliotheek Midden-Brabant

Voorlezen bieb herfstvakantie

Ook in de herfstvakantie wordt op woensdag 26 oktober door voorleesopa Ruud lekker voorgelezen in onze bieb. Iedereen tot ongeveer 8 jaar is om 15 uur welkom.
Plan is half uur voorlezen maar meestal duurt het langer. Leuk toch! Kun je zelf al lezen of ben je ouder dan 8 jaar en wil je ook komen, dan natuurlijk ook leuk! Misschien kun je dan zelfs voorleesopa Ruud helpen.

Goedkoper uit(je)

Ga je graag naar het theater, maar vind je de kaartjes ook zo prijzig? Dan bij deze een leuke tip!
Ga naar een voorstelling van een amateur zang-, toneel-, musical-, theatergroep in de buurt. Dat is een zogenaamde win-win-situatie. Je hoeft niet ver te rijden, kunt vaak gratis parkeren, de kaartjes zijn zeer betaalbaar, de optredende partij is blij met een gevulde zaal en wat er gebeurt op het toneel is verrassend vaak zeer de moeite waard.

Toevalligerwijs daaromtrent ook een leuke tip! Ga in oktober naar een van de voorstellingen van SPOT! THEATER in theater 'Jan van Besouw' in Goirle. Ik weet het, dit heeft niks met ons mooie dorp te maken, maar er speelt wel mooi een Loonse in mee (toevalligerwijs ondergetekende).

Tot slot wel iets over een echte loonse club: zanggroep KWINT staat in maart/april 2023 ook weer met een voorstelling op de planken (locatie volgt). Op 29 september lichten ze alvast een tipje van de sluier op qua nummers die in de voorstelling zitten: om 15.30 en 16.30 uur in De KIOSK, en dat is zelfs gratis te bezoeken. Ondertussen natuurlijk wel een of meer drankjes en desgewenst een hapje nuttigen, dát is dan weer leuk voor ons plaatselijke mooie horeca-etablissement!

Ben je zelf ook lid of fan van een amateurgezelschap en je wilt er iets over kwijt in de Toren. Laat het de redactie weten, we schrijven er graag over.

Redactie: Petra Holsheimer

www.woningopfrisser.nl

Woning ontruimen, opfrissen, veegschoon opleveren. 80% hergebruik inboedel, 20% recycling.
Respectvol en milieubewust ontzorgen.
Wij steunen verschillende goede doelen!

Voor info: Erik de Bont 06-51294131.
*** Ook voor kleine ritjes naar de milieustraat van de gemeente Loon op Zand.**

Profiteer van lage hypotheekrente!

10 jaar vast met NHG

Centraal Beheer	3,14%
Aegon	3,17%

20 jaar vast met NHG

Hypotrust	3,45%
Aegon	3,47%

30 jaar vast met NHG

WoonNu	3,70%
NIBC Bank	3,71%

overwaarde opnemen?

Een ander huis kopen?

Verbouwen?

Mediair Financieel Adviesgroep BV
Bel voor een afspraak aan huis, online
of op kantoor, ook ‘s avonds:

Tel: 0416-369000
Email: info@mediair.nl

Aan bovenvermelde rentes kunnen geen rechten ontleend worden

Mediair
LOON OP ZAND

Vijf belastingtips om te helpen bij het verduurzamen van je huis

Met de hoge energieprijzen zetten steeds meer mensen de stap om hun huis te verduurzamen. De kosten voor het verduurzamen of verbouwen zijn niet aftrekbaar, de financieringskosten voor een lening en de rente vaak wél. Om iedereen die zijn huis wil verduurzamen te helpen, deelt de Belastingdienst vijf tips om rekening mee te houden.

Belastingdienst

De kosten die je maakt voor het verduurzamen of verbouwen van een koopwoning zijn niet aftrekbaar in de belastingaangifte. Maar veel mensen vragen voor het verduurzamen of verbouwen van hun woning een hypotheek of lening aan. In het tweede kwartaal van 2022 werden 28.000 hypotheekaanvragen ingediend voor het verbouwen of verduurzamen van de eigen woning, blijkt uit cijfers van Hypotheken Data Netwerk. De kosten die je maakt wanneer je geld leent voor het verduurzamen of verbouwen, zijn meestal aftrekbaar in je aangifte inkomstenbelasting. Denk bijvoorbeeld aan de financieringskosten en de rente die je over de lening betaalt. Om je te helpen bepalen welke kosten aftrekbaar zijn, geeft de Belastingdienst tips.

Vijf belastingtips die je helpen je huis te verduurzamen

1. Controleer welke financieringskosten je mag aftrekken.

Sluit je een lening af voor het verduurzamen of verbouwen van de eigen woning? Dan mag je de financieringskosten meestal aftrekken in je aangifte inkomstenbelasting. Dit geldt als er sprake is van een verbouwingslening of verbouwingsdepot. Financieringskosten zijn de afsluitkosten, bemiddelingskosten en notariskosten voor het afsluiten van de lening. De financieringskosten van de verbouwingslening of het verbouwingsdepot mag je in één keer aftrekken.

Ook goed om te weten: als je het verbouwen of onderhouden van de woning betaalt met eigen geld, dan zijn er geen financieringskosten en kun je niets aftrekken bij de belastingaangifte.

2. Check of de rente over de lening aftrekbaar is.

Je kunt het verduurzamen van je huis ook financieren via je hypotheek. Bijvoorbeeld door de hypotheek te verhogen. Over deze extra lening mag je de hypotheekrente aftrekken. Een voorwaarde is dat je ook deze extra lening binnen maximaal 30 jaar volledig aflost én dat je jaarlijks een bepaald bedrag afbetaalt. Een andere voorwaarde is dat het bedrag alleen gebruikt wordt voor de eigen woning. Je mag het dus niet gebruiken voor een tweede huis of vakantiewoning.

Ook kun je de hypotheek oversluiten wanneer je je huis verduurzaamt of verbouwt. Hier komen oversluitkosten en vaak boeterente bij kijken. Beide zijn meestal aftrekbaar.

3. Check voor welke werkzaamheden en materialen je de rente over de lening mag aftrekken.

Voor sommige energiebesparende zaken mag je de rente over de lening aftrekken, zoals het plaatsen van zonnepanelen of een warmtepomp. De kosten voor het verduurzamen zelf mag je niet aftrekken.

4. Bewaar alle bonnen en rekeningen.
Om de financieringskosten en rente te kunnen aftrekken, moet je kunnen aantonen dat de lening of het depot gebruikt is voor het verduurzamen van de woning. Bewaar daarom alle rekeningen en bonnen van de verbouwing.

5. Zonnepanelen op het dak? Vraag de btw terug bij de Belastingdienst
Heb je voor de 1e keer zonnepanelen aangeschaft en geplaatst? De btw kun je via het formulier 'Opgaaf zonnepaneelhouders' terugvragen bij de Belastingdienst. Daarbij gelden de volgende voorwaarden:

- Je naam staat op de factuur van de zonnepanelen.
- Je naam staat op het energiecontract én op de factuur van het energiebedrijf.
- Je vraagt de btw binnen 6 maanden na het jaar waarin u investeert in zonnepanelen terug.

Op de website van de Belastingdienst vind je meer informatie en het benodigde formulier om de btw over zonnepanelen terug te vragen.

Extra: bekijk ook de subsidiemogelijkheden voor het verduurzamen van je huis.
Ook wanneer je geen lening afsluit bij het verduurzamen van je huis kan de overheid je misschien tegemoetkomen. Sinds 1 januari 2022 kan je onder voorwaarden 30% subsidie krijgen als je je koophuis isoleert. Met deze investeringssubsidie duurzame energie en energiebesparing (ISDE) kun je een vergoeding aanvragen voor isolatiemaatregelen, zoals spouwmuur-, dak- en vloerisolatie, dubbelglas, HR-glas en triple glas. De subsidie geldt alleen bij 2 of meer maatregelen. Kijk op de website van de Rijksoverheid voor meer informatie.

Meer informatie?
Kijk op belastingdienst.nl/eigenwoning. □

Galerij van Loons volk…

Van onze eigen Loonse kunstenaar Frans Oosterwaal, die regelmatig zijn tekeningen heeft laten opnemen in Rond de Toren (bijvoorbeeld via de 'Prent van de maand'), ontving de redactie een aantal tekeningen van Loonse mensen die bij velen van u bekend zijn of waren.

Wanneer daarvoor ruimte is, gaan we deze tekeningen onder de kop 'Galerij van Loons volk' opnemen in de komende edities en hopen u daarmee een plezier te doen. Mocht u er op willen reageren, graag zelfs, dan is een berichtje via info@ronddetoren.nl de beste manier om dat te doen.

Deze 'Galerij van Loons volk' wordt geopend met een tekening van Theo van der Loo; vooral bekend vanwege zijn vioolspel.

Op zoek naar ouderwets lekker worstenbrood, brood, broodjes en ander lekkers van de bakker?

Kom eens langs in onze winkel en tevens bakkerij aan de Molenhoefstraat 14 in Udenhout.

Maandag t/m zaterdag 08:00-16:00 uur.

Worstenbrood automaat 24/7

Wij vieren 8 oktober ons 5 jarig bestaan!

Met veel kortingsacties en festiviteiten

Volg onze FACEBOOK pagina voor meer informatie

Willie's Worstenbrood
Molenhoefstraat 14
Udenhout
013-511 0704
www.williesworstenbrood.nl
@williesworstenbrood

ECLoZ om

Energie Collectief in de gemeente Loon op Zand

www.ecloz.nl – contact@ecloz.nl

Hoe staat de planning van ons Zonnepark ervoor?

Grondonderzoeken voor Zonnepark gestart

In september worden diverse onderzoeken uitgevoerd die nodig zijn om ons zonnepark nabij Loon op Zand goed en veilig te kunnen gaan bouwen. Daarbij wordt, naast de hoogteligging, de draagkracht van de grond van de Vloeivelden bepaald, wordt de zuurgraad bepaald en de grond onderzocht op de aanwezigheid van allerlei stoffen.

Een belangrijk onderdeel van het grondonderzoek is gericht op de mogelijke aanwezigheid van (oude) munitie in de grond. Het gaat dan vooral om munitieresten uit de Tweede Wereldoorlog. Indien daarbij onontplofte (nog scherpe) munitie wordt aangetroffen dient deze op juiste wijze te worden verwijderd. Allemaal nodig om straks veilig met de bouw te kunnen beginnen.

Investeringsbesluit wordt voorbereid

Wanneer kunnen we het zonnepark gaan bouwen? Om een verantwoorde beslissing te nemen kijken we vooral naar de totaal investering die voornamelijk bestaat uit de kosten van de gehele installatie met alles er bij en er omheen. En naar de rentekosten en opbrengsten. Dit alles wordt nu opnieuw zorgvuldig uitgevraagd en in kaart gebracht. We verwachten in de komende weken hier een duidelijk zicht op te hebben en zekerheid te verkrijgen om een verantwoorde beslissing te nemen. Dan komen we natuurlijk ook direct met nadere informatie aan onze leden, buren van het park en naar de inwoners en ondernemers in onze gemeente. Doel is om met behulp van het zonnepark een belangrijk deel van de eigen elektriciteitsbehoefte in de gemeente Loon op Zand duurzaam op te wekken. En dat gaan we samen doen.

Belangstelling om deel te nemen? Kijk dan op https://ecloz.nl/ om het interesseformulier op de website in te vullen. Velen hebben dit al gedaan. Degenen die zich hebben aangemeld krijgen straks als eerste bericht. □

KEULEMANS
vastgoedbeheer & bouwadvies

Heeft u bouw- of verbouwplannen?
Ik begeleid en adviseer u graag in het gehele proces van ontwerp tot en met oplevering.

Gaat u een woning kopen of verkopen?
Met een aan- of verkoopkeuring maak ik de kwaliteit van de woning voor u inzichtelijk.

Meer informatie of vrijblijvende offerte?
Koen Keulemans: 06-53379848
info@keulemansvastgoedbeheer.nl

Ook beschikbaar voor de uitvoering van:
Technisch beheer (VvE)
Brandveiligheid
Onderhoudsplannen
Conditiemetingen NEN 2767
Bouwkundige inspecties

www.keulemansvastgoedbeheer.nl

Regen deert Loonse Open niet

Afgelopen weken vond de Loonse Open plaats van Tennis en Padel Club loon op Zand. Zo'n 400 enthousiaste tennissers en (tegenwoordig ook) padellers werken in 10 dagen tijd ruim 500 wedstrijden af.

Ondanks het slechte weer (foto boven) konden alle wedstrijden gespeeld worden en heerste er weer de gemoedelijke sfeer onder alle deelnemers en supporters. Alleen op de finalezondag zat het even niet mee en moesten we voor de padelwedstrijden een beroep doen op de omliggende sporthallen in Tilburg, Hilvarenbeek en Waalwijk.

Dank aan de enthousiaste commissie met strakke planning: een geoliede machine. Uiteraard bedanken we weer alle deelnemers en sponsoren voor hun bijdrage aan ons toernooi. In het bijzonder De Kiosk, die de voltallige commissie ook nog eens in het nieuw stak met een mooie vest en polo. □

Inloophuis Toon organiseert symposium over slaap

Lekker slapen is geen vanzelfsprekendheid. Zeker niet als je ook nog eens met kanker te maken hebt. Daarom organiseert Inloophuis Toon, centrum voor leven met en na kanker, op 30 september een symposium over slaap.
Bezoekers van het symposium zullen van alles aan de weet komen over slapen en waken en hoe je de basis legt voor een gezonde nachtrust. Een befaamd slaapcoach reikt daarvoor handvatten aan. Hij geeft ook aan wat je wel en wat je niet moet doen om beter te slapen. Daarbij wordt ook een relatie gelegd met kanker. Mensen met kanker hebben behoefte aan een goede balans tussen rust en activiteit.

Het symposium heeft de titel 'Laat kanker je nachtrust niet bederven'. Inschrijven kan via info@thhw.nl. Het symposium is niet alleen bedoeld voor gasten van het inloophuis, maar ook voor zorgprofessionals en andere belangstellenden. Het symposium duurt van 17.00 tot 20.00 uur (inloop vanaf 16.30 uur) en wordt gehouden bij Scholengemeenschap 'De Overlaat', Eikendonklaan 3, 5143 NG Waalwijk.

Dankzij de steun van Stichting Harry Verhaak en Scholengemeenschap 'De Overlaat' is de toegang gratis. Voor een hapje en een drankje wordt gezorgd. Alle aanwezigen ontvangen een slaapcursus en slaapoefeningen in de vorm van een e-boek. □

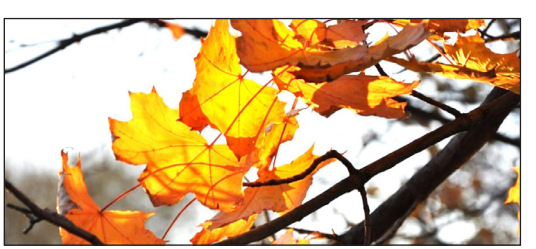

CULTUURAGENDA HET WITTE KASTEEL

Oktober 2022

PAUWELS WANDELINGEN VAN EN NAAR HET WITTE KASTEEL

02 oktober 2022 – 10.15 uur vertrek
deelname is gratis

Wandelingen in het Landschapspark Pauwels, genoemd naar ridder Pauwels van Haestrecht de opdrachtgever van de eerste bouwsels van Het Witte Kasteel (1383).Vandaag: Het Loonsche Land.
Foto: Jacques Bertens / Loonsfotowerk.nl

YOGA IN DE TUIN

2 oktober 2022 10:30 – 11:45 uur
15 oktober 2022 10:30 – 11:45 uur
deelname € 10.00 (inclusief een kopje thee na afloop)

Op zondagochtend organiseert Wim van de Laar yogalessen in de weelderige tuin van het kasteel. Een heerlijk en weldadig begin van de zondag: ademen, oefenen en ontspannen in de buitenlucht, op het gras onder de oude bomen. Met de belofte dat je de verdere dag opgeladen, open en fris tegemoet kunt treden.

Kinderboekenweek in het Witte Kasteel

zondag 2 oktober 11.00 tot 12.00 uur
entree gratis met aanmelding
(in de bibliotheek of via
bibliotheekloonopzand@bibliotheekmb.nl)

De Kinderboekenweek 2022 heeft als thema Gi-ga-groen en wordt in oktober gehouden. De natuur is overal om ons heen en daarom organiseert de Bibliotheek een gezellig voorleesmoment in het kader van dit thema op zondag 2 oktober in het Witte Kasteel.
Kom en luister mee naar het verhaal van Fien & Teun!

Voor kinderen tot 6 jaar

JOIE DE VIVRE!

zondag 9 oktober om 11:00 uur
entree € 15,00 (kinderen t/m 12 jaar gratis)

U waant zich met dit concert vol Franse chansons even in hartje Parijs. Laat u zich een uurtje verwennen met een cocktail van musette, chanson, valse, tango en bolero van Joie de Vivre.
Na afloop staat er gegarandeerd een glimlach op uw gezicht.

Voor meer info over deze en andere culturele activiteiten en het reserveren van kaartjes ga je naar: www.hetwittekasteel.nl/agenda of scan je deze QR code:

Graag tot ziens!
Team Het Witte Kasteel

SeniorenVereniging Loon op Zand

Afdeling van KBO Brabant – Samen actief

Activiteitenagenda

Seniorenmiddag

Op woensdag 5 oktober is er in 't Maoske in De Moer een gezellige middag met een optreden van Wim Daniëls en Treveris. Elders in dit blad vindt u het programma voor deze middag.

Computerwerkgroep

Het computercafé is weer open en wel op de tweede en vierde dinsdagochtend van de maand telkens van 10.00 tot 12.00 uur in onze ruimte in Venloene. Deze maand dus op 11 en 25 oktober.

Middagfietstocht

De fietstocht staat gepland op woensdag 12 oktober. De maximale groepsgrootte is 20. Aanmelden bij Ad Aarts, T: 0416-362 862. Het vertrek is om 13.00 uur vanaf De Wetering.

Dagwandeling

De deelnemers vertrekken op woensdag 5 oktober om 8.45 uur vanaf De Wetering. Zij wandelen via het heerlijke Pauwelspad via onder anderen Berkel-Enschot naar het landpark Assisië. Wie mee wil wandelen moet zich aanmelden via de site van SeniorenVereniging Loon op Zand.

Middagwandeling

Deze is op woensdag 19 oktober. Het vertrek is om 13.00 uur vanaf De Wetering. De wandeling gaat via het Geboortebos en de Noorderplas naar Peerke Donders voor een pauze. Na een rustpauze weer terug naar De Wetering.

Kaarten

Op maandag is het bridgen van 10.00 tot 12.00 uur in ruimte G1,2, de deelname is gratis. Bingo is op de eerste maandag (3 oktober) van de maand vanaf 14.00 uur in G1-2. Op donderdag 6, 13 en 20 oktober is er in G1-2 een rik- en jokerconcours, het inschrijfgeld is € 2,00. De aanvangstijd is steeds 13.45 uur. De sjoelcompetitie is op de derde woensdag (19 oktober) om 14.00 uur in G1-2.

Fotoclub

Elke tweede maandag van de maand (10 oktober) komen de leden om 14.00 uur bij elkaar in G1-2. Nieuwe leden zijn welkom. Informatie kunt u inwinnen bij Ulrich Geimer, e-mail: ulrich@geimer.nl.

Schilder- en tekengroepen

Op 16 oktober vindt om 15.00 in Venloene de opening plaats van de expositie van de werkstukken die in de afgelopen jaren door de cursisten gemaakt zijn.
De bijeenkomsten zijn op woensdag van 9.30 tot 11.30 in G1-2. De ene week groep-1, de ander week groep-2. Nieuwe leden zijn welkom. Opgeven bij Harrie de Weert, e-mail: hcmdeweert@online.nl.

Line dance

Op donderdagmiddag dansen we in de grote zaal van De Wetering. U bent van harte welkom om een gratis proefles te volgen. Info: Karin Vermue M: 06 230 182 02 of e-mail: eurostyle@wxs.nl. Op donderdag 20 oktober verzorgen de dansgroepen een linedanceoptreden op het marktplein in de Venloene. U bent van harte welkom.

Bewegen voor senioren

Op dinsdag- en donderdagochtend zijn er verschillende groepen die in de grote zaal van De Wetering bewegen. Nieuwe leden zijn welkom. Voor informatie kunt u terecht bij Cock Dusee, e-mail: cockdusee@home.nl.

Leeskringen

Leeskring 1 komt op woensdag 2 november

Uw computer.
Onze zorg.

LOKALE 100% ONDERNEMER

√ ONDERHOUD

√ REPARATIE

√ INSTALLATIE

√ NIEUWE APPARATUUR

√ ADVIES

√ EN MEER. BEL!

Apparatuur wordt altijd gebruiksklaar geïnstalleerd afgeleverd inclusief het overzetten van bestaande gegevens

R&R ict

Voor Particulieren, ZZP'ers, Thuiswerkers...

06 5122 9628

Andromeda 6,
5175 VL Loon op Zand
info@renr-ict.nl
www.renr-ict.nl

om 9.30 bij elkaar in G1 en bespreekt het boek De Belofte van Memon Galgut.

Tafeltennis

Op vrijdag wordt van 10.00 tot 11.00 uur door een enthousiast groepje mensen gespeeld in G3. Ad Leijtens is de contactpersoon, e-mail: aleijtens@home.nl.

Computerwerkgroep

Android smartphone cursus

De meesten van u gebruiken al een smartphone. U maakt een foto, u kunt bellen en u gebruikt WhatsApp. Maar wat betekenen al die knopjes en venstertjes die soms ineens tevoorschijn komen? Welke apps zijn handig om te gebruiken en hoe installeert u ze? Hoe krijgt u overal verbinding met Internet? Hoe kunt u zien wie er gebeld heeft? Waar vindt u al uw foto's en hoe verstuurt u ze? Wat kunt u nog meer doen met WhatsApp? Ga zo maar door.

Deze cursus is bedoeld voor iedereen die meer willen weten over de werking van de 'gewone' Android smartphone, dus niet de speciale smartphones voor ouderen, met alleen grote knoppen. Bij deze cursus wordt gebruikt gemaakt van een uitgebreide handleiding, zodat u thuis alles in uw eigen tempo kunt teruglezen.
U kunt u nog opgeven voor deze cursus tot uiterlijk 3 oktober!

Informatie over de cursus:
Startdatum: vrijdag 7 oktober
Aantal lessen: 7
Data: vrijdagochtend 7, 14, 21 oktober én 4, 11, 18 en 25 november.
Tijd: 10.00 uur – 12.00 uur
Kosten (inclusief koffie/thee): € 45,- voor leden van de SeniorenVereniging en € 55,- voor niet-leden. Voor het uitgebreide cursusmateriaal betaalt u € 7,50.
Aanmelden: e-mail naar lahui@home.nl of bel naar 0416-361615.

Wilt u zwemmen, zwem dan mee

Elke week gaan een veertigtal ouderen uit de gemeente Loon op Zand zwemmen in Tilburg. Deze activiteit wordt (gedeeltelijk) gesubsidieerd door de gemeente. Daardoor zijn de kosten lager.
Er zijn nog enkele plaatsen vrij in de bus.
De activiteit is op vrijdag van 13.30 tot 14.30 uur in Tilburg van 30 september 2022 tot en met 12 mei 2023, met uitzondering van 23 en 30 december 2022.
U betaalt in twee termijnen per incasso: 1x € 80,- en 1x € 75,-. Als u geen KBO-lid bent, betaalt u per termijn € 5,- extra. Dat is gemiddeld € 5,- per keer.

Opstapplaatsen en tijden in Loon op Zand: 12.55 uur: Kerkstraat Loon op Zand (bushalte) en 13.00 uur Molenwijck (bushalte).
Wilt u meezwemmen? Meldt u zich dan aan bij Cock Dusee via e-mail:
cockdusee@home.nl

Op donderdag 4 november 2022

Kerstshow bij Marcienne in Heinsberg

In deze tijd van het jaar is de wereld een sprookje. Verrassend, magisch, sprankelend, fonkelende lichtjes, mooie muziek… alles is omgetoverd in een fantastische kerstsfeer. Geniet van prachtige modeshow waarin Marcienne u de stijlvolle en feestelijke collectie presenteert, begeleid door onze gastvrouw in de Nederlandse taal. Natuurlijk wordt u ontvangen met koffie en gebak.

Marcienne collection

Voor deze show sluit de SeniorenVereniging Loon op Zand aan bij de Tilburgse Seniorenvereniging.

De bus vertrekt om 8.30 uur bij Wijkcentrum de Baselaer, Hoefstraat 175 in Tilburg. De verwachting is dat de bus om 15.00 uur weer terug in Tilburg is. U kunt zich voor dit uitstapje opgeven door voor 14 oktober een enveloppe met uw naam en adres plus de kosten voor de bus (€ 11,50 p.p.) af te geven bij Rosalie Clijssen, Tuinstraat 24.

Let op: Het aantal plaatsen is beperkt. Wie het eerst komt, het eerst maalt. □

Joan's Naald & Draad
Kledingreparatie

Een gat in je mooie jas? De rits van je broek kapot? Of is je jurk toch nét iets te groot? Geen probleem! Ik los het graag voor je op.

Openingstijden:
ma/di/do van 10.00 tot 17.00 uur,
van 18.30 tot 20.30 uur en op afspraak.

Willibrordusstraat 93 - Loon op Zand
06-19778187. **Zie ook:** www.joanskledingreparatie.nl

MASSAGEPRAKTIJK ELS PETERS

NGS sport- en wellness masseuse

T **06 12177032**
W **elspeters-massage.nl**
E **info@elspeters-massage.nl**

NEDERLANDS GENOOTSCHAP VOOR SPORTMASSAGE NGS ®

DAMES & HEREN
SIL'S HAARHUYS
KINDEREN

Geknipt voor iedereen!

De Venloene 1, Loon op Zand 0416-321204
silshaarhuys.nl / info@silshaarhuys.nl

Wassen, knippen, kleuren...

Voor een verzorgd kapsel en een gezellig praatje kunt u eenvoudig uw afspraak plannen op silshaarhuys.nl

Merel Eveleens
Coaching & Begeleiding

Tijd voor een carrièrestap die écht bij je past?

T: 06- 30083044
E: info@merel-eveleens.nl
W: www.merel-eveleens.nl

Asbestverwijdering. Ter voorbereiding van de definitieve sloop van het nog bestaande deel van het oude schoenfabriek van Van Esch aan de Kerkstraat, dat plaats gaat maken voor het 'Van Lier Park', heeft een professioneel bedrijf dakdelen verwijderd waarin asbest is verwerkt. (Foto: RdT)

Op een zonnige dag fotografeerde Henk van Meer dit prachtige zwanen tafereel, een zwanenkoppel met hun kroost. Een mooi schouwspel in de natuur.

Garagebedrijf van Drunen

Uw adres voor:

- **APK**
- **Reparatie en onderhoud van alle automerken**
- **Aircoservice**
- **Aankoopadvies**
- **Ruitvervanging en reparatie**
- **Bandenservice**

www.garagevandrunen.nl – Facebook: garagevandrunen

De Hoogt 57 - Loon op Zand - 0416 785 062

Coiffure Aphrodite

DAMES EN HERENKAPSALON

Gerlachusstraat 77
Loon op Zand
Tel. (0416) – 362349
Geopend: dinsdag t/m zaterdag
Vrijdag koopavond

Prijzen:
Kinderen tot 12 jaar € 16,00
Kinderen vanaf 12 jaar € 17,00
Knippen dames / heren € 20,00
Wassen, knippen en drogen € 28,00

https://www.facebook.com/KapsalonCoiffureAphrodite

Een liter diesel voor het eerst duurder dan benzine

Zes simpele tips om zuiniger te rijden

Voor de dieselrijders was het extra schrikken: je betaalt nu meer voor een liter diesel dan voor benzine. Of je nou een diesel- of benzineauto hebt, zuinig rijden blijft belangrijk. Zo bespaar je geld en rij je prettiger. En het is ook nog eens beter voor het klimaat, want je stoot minder CO2 uit.

Wist je dat je veel auto's handige hulpsystemen hebben om zuiniger te rijden? Bijvoorbeeld de cruise control en de ECO-modus. Als je deze gebruikt, dan bespaar je brandstof. Dat is fijn voor je portemonnee én het klimaat. Met de volgende tips rij je makkelijk zuiniger:

1. Zet de cruise control aan als je langere tijd veilig kunt doorrijden

Heeft je auto cruise control? Zet 'm aan als je langere tijd veilig kunt doorrijden. Bijvoorbeeld op de snelweg. De cruise control helpt je om automatisch op gelijke snelheid te rijden. Hierdoor rij je relaxter en verbruik je minder brandstof.

2. Rij zo veel mogelijk in de ECO-modus

Als de ECO-modus aan staat werken de motor én systemen die veel stroom gebruiken, zoals de airco, zo zuinig mogelijk. Zo haal je de meeste kilometers uit een volle tank of accu.

3. Zet het start-stopsysteem aan

Het start-stopsysteem zet de motor uit zodra de auto stilstaat en weer aan zodra je gas geeft. Zo verbruik je geen brandstof als je bijvoorbeeld voor het stoplicht staat te wachten. Bij veel auto's staat het start-stopsysteem automatisch aan. Heeft je auto geen start-stopsysteem? Zet dan zelf de motor uit wanneer je een tijdje stil moet staan, bijvoorbeeld als je een pakketje moet afleveren of voor een open brug of dichte spoorwegovergang staat.

4. Volg de schakelindicator

De schakelindicator laat op het dashboard zien wanneer je het beste naar een hogere versnelling kan schakelen om zo zuinig mogelijk te rijden. Heeft je auto geen schakelindicator? Schakel dan rond de 2.000 toeren naar een hogere versnelling.

5. Doe voor vertrek de bandencheck

Check jij regelmatig je bandenspanning? Je kunt tot wel € 150,- per jaar op brandstof besparen door je autobanden op de juiste spanning te houden. Je rijdt dan een stuk zuiniger. Lange rit? Doe voor vertrek de bandencheck. Je vindt de adviesspanning voor de banden van jouw auto in het instructieboekje of op een sticker in de deur, op de binnenkant van het tankklepje of op binnenkant van de zonneklep. De adviesspanning is ook te vinden op watismijnbandenspanning.nl.

6. Matig je snelheid

Op de auto(snel)weg kan je flink besparen op je brandstof en energie door je snelheid te matigen. Bij 100 kilometer per uur rij je een stuk zuiniger dan bij 130. Bovendien is het makkelijker om met een gelijke snelheid te rijden. Daardoor rij je zuiniger en relaxter. Let wel op dat je geen gevaarlijke situaties veroorzaakt door té langzaam te rijden.

Lekker op weg

De komende maanden gaan 'Lekker op weg'-teams het land in om automobilisten te helpen zuiniger te rijden. Daarbij controleren ze gratis de bandenspanning en geven ze de banden lucht als dat nodig is. Hou de lokale media in de gaten om te zien of en wanneer er een team bij jou in de buurt is. Kijk voor meer informatie over zuiniger rijden op **lekkeropweg.nu**. □

Huis gekocht? Of hypotheek overgesloten?

Check nu eenvoudig wat dit betekent voor je belastingzaken

Belastingdienst

In het eerste halfjaar van 2022 werden in Noord-Brabant 46.786 hypotheken aangevraagd. Een stijging van 16 procent ten opzichte van dezelfde periode vorig jaar. Zo blijkt uit cijfers van Hypotheken Data Netwerk. Het (ver-)kopen van een huis of oversluiten van een hypotheek heeft ook gevolgen voor je belastingzaken. Om woningeigenaren te helpen, ontwikkelde de Belastingdienst de online checklist eigen woning. Hiermee check je eenvoudig welke kosten je voor je lening kunt aftrekken in je belastingaangifte.

Als je een woning koopt of hypotheek oversluit, heeft dat onder andere gevolgen voor de belasting die je moet betalen of ontvangt. “Bij het afsluiten of oversluiten van een hypotheek zijn er bijvoorbeeld kosten die je (eenmalig) mag aftrekken waardoor je minder belasting betaalt”, legt belastingexpert Jacqueline Tobben uit. “Door de persoonlijke checklist in te vullen op belastingdienst.nl/eigenwoning weet je waar jij recht op hebt. En waar je op moet letten.” Drie dingen waar de checklist eigen woning je bijvoorbeeld op kan wijzen:

1. Mag je hypotheekrente aftrekken?

Zo ja? Check meteen punt 2. Als woningeigenaar mag je meestal rente aftrekken over je hypotheek of lening. Dat is gunstig, want hierdoor worden je maandlasten lager. Heb je je hypotheek overgesloten? Dan is het goed om opnieuw te bekijken of je recht hebt op hypotheekrenteaftrek. Dat hangt bijvoorbeeld af van wanneer je je oorspronkelijke hypotheek hebt afgesloten. En of je je hypotheek bij het oversluiten hebt verhoogd. Doe de persoonlijke checklist om te zien wat voor jou geldt.

2. Vraag een voorlopige aanslag aan of wijzig je bestaande voorlopige aanslag

Heb je recht op hypotheekrenteaftrek? Dan is het interessant een voorlopige aanslag aan te vragen. Daarmee kan je de belasting die je terugkrijgt vanwege de hypotheekrenteaftrek namelijk maandelijks ontvangen en verlaag je je maandlasten. Sluit je je hypotheek opnieuw af omdat de rente nu lager is? Dan betaal je minder hypotheekrente en kan je minder aftrekken. Maar: de oversluitkosten kun je wél weer aftrekken. Als je al een voorlopige aanslag hebt, is het belangrijk dat je deze aanpast. Zo voorkom je dat je later te veel ontvangen hypotheekrenteaftrek moet terugbetalen. Aanvragen of wijzigen doe je in vier stappen online op belastingdienst.nl/voorlopigeaanslag.

3. Welke kosten mag je aftrekken?

Als je een woning koopt of hypotheek oversluit, mag je sommige kosten aftrekken. Dat is gunstig, want hierdoor betaal je minder belasting. Voorbeelden van aftrekbare kosten zijn notariskosten of advies- en bemiddelingskosten voor de lening. Doe de checklist om te zien welke kosten jij wanneer mag aftrekken.

Meer weten?

Wil je meer weten over de aanschaf, het onderhoud of de verbouwing van je eigen woning en de gevolgen daarvan voor je belastingen? Kijk op belastingdienst.nl/eigenwoning. □

GEMEENTE LOON OP ZAND

GEMEENTEWINKEL
Het Klavier, Anton Pieckplein 1 te Kaatsheuvel
Postbus 7, 5170 AA Kaatsheuvel.

Te bezoeken na telefonische afspraak.
Tel. 289111, fax: 289289
website: www.loonopzand.nl
e-mail: info@loonopzand.nl

Meldpunt Woonomgeving tel. 273455 (buiten kantooruren voor calamiteiten).

Spreekuur burgemeester en wethouders
Voor contact met de burgemeester of een van de collegeleden kunt u contact opnemen met het bestuurssecretariaat telefoonnr: 289231.

INTERGEMEENTELIJKE SOCIALE DIENST MIDDEN-LANGSTRAAT (ISD)
Zanddonkweg 16, 5144 NX Waalwijk. Tel. 671000. De info & adviesbalie is op elke werkdag geopend van 9.00 tot 13.00 uur. Dagelijks telefonisch spreekuur van 10.00 tot 12.00 uur.

MILIEUSTRAAT
Liechtensteinstraat 4, Kaatsheuvel, tel: 289111.
Open: dinsdag - woensdag 13.00-16.00 uur
vrijdag 10.00-12.00 en 13.00-16.00 uur
zaterdag 10.00-15.00 uur.
Afleveren afvalstoffen (soms gratis, o.a. KCA Klein Chemisch Afval) en afhalen van onderdelen voor duo- en papierbak.

GEMEENTEWERF
Bezoekadres: Liechtensteinstr. 6, Kaatsheuvel.
Open: maandag t/m vrijdag 8.30-12.30 en 13.30-17.00 uur.

Afhalen van materialen voor evenementen, na betaling in de gemeentewinkel.

HET ZORGLOKET
Voor vragen over welzijn, wonen, zorg en jeugdhulp, e-mail: zorgloket@loonopzand.nl.

HUISARTSEN:

C. Verheijen, J. Wind, K. de Reuver, M. Duitsman: 36 33 55, spoednummer 36 45 70.
Kamperfoelielaan 1 A, Loon op Zand
www.huisartspraktijkverheijen.nl

W. Kools, A. van Liempd en A. van Loon:
36 33 30, spoednummer: 36 55 55.
Kloosterstraat 33, Loon op Zand
www.huisartsenpraktijkloonopzand.nl

Spoedgevallen 's avonds, 's nachts en in het weekend: 085 - 53 60 300.

TANDARTSENPRAKTIJK LOON OP ZAND
E.J. Minnaard, Kamperfoelielaan 1.
Tel. 361529, spoednr. 362878
E-mail: info@tandartspraktijkloonopzand.nl

APOTHEKEN

BOOTS APOTHEEK VENLOON
Kloosterstraat 35, tel. 364030.
Openingstijden: werkdagen van 8.00-17.30 uur.

APOTHEEK DE KONING
Kerkstraat 17, tel. 361190, ma t/m vr van 8.30 tot 12.00 uur en van 13.00 tot 17.30 uur, zaterdag van 10.00-12.00 uur.

Buiten deze uren voor spoedrecepten:
Dienstapotheek de Ducdalf, Blyde Incomstelaan 9, 5144 BC Waalwijk, tel. 06 - 517 067 63. Doordeweeks bereikbaar van 17.30 tot 23.00 uur. In het weekend bereikbaar voor spoedgevallen van 08.00 uur tot 23.00 uur.
Vanaf 23.00 uur wordt u doorverwezen naar de Dienstapotheek in Tilburg, Lage Witsiebaan 2A, tel: 0900-2357323.

POLITIE
Waalwijk-Loon op Zand
Tilburgseweg 23b,
Sprang-Capelle.

Postbus 8050, 5004 GB Tilburg
Internet: www.politie.nl
Geopend: ma t/m vr: 9.00-17.00 uur.
Voor afspraken of niet spoedeisende zaken: tel. 0900-8844.

Wijkagent: Niels Kuijl, 0900-8844,
e-mail: niels.kuijl@politie.nl.

ALARMNUMMER 112
Voor Politie, Brandweer en Ambulance.

Installatiebedrijf Pim Geimer

Loodgieters-, Verwarmings-, Installatie- en Dakwerkzaamheden

Loon op Zand
06-54992149

info@geimerinstallatie.nl
www.geimerinstallatie.nl

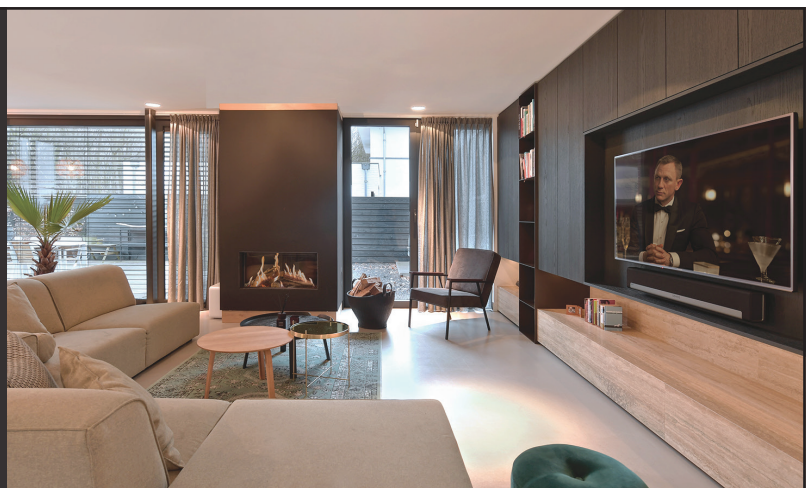

Van Venrooij
INTERIEURBOUW

Van Venrooij interieurbouw BV
Hoge Steenweg 17
5175 AG Loon op Zand
T 0416 365505
www.vanvenrooij-interieurbouw.nl
info@vanvenrooij-interieurbouw.nl

PASTORIE H.WILLIBRORD
Pastoor P. Luijckx, tel. 361215 of 06-48919633
Oranjeplein 1, 5175 BE Loon op Zand
website: parochiewillibrord.nl.

WIJKTEAM Loon op Zand
'Samenwerkenaandewijk'
Wijkcoördinator René Pagie, tel: 06-46605515.
Inloopspreekuur: dinsdag en donderdag van 9.00 tot 10.30 uur in het Thebegebouw, Doelen 2.
Postadres: De Venloene, brievenbus nr. 9.

PRIKPOST - Diagnovum
Thebe Loon op Zand Doelen 2
maandag t/m vrijdag van 8.00 tot 9.30 uur.
www.diagnovum.nl of bel 013-5393636.

FARENT SOCIAAL WERK
Doelen 2, 5175 CP Loon op Zand
Tel: 088-0237500
website: www.farent.nl
e-mail: teamloonopzand@farent.nl
Inloopspreekuur di en do van 11.00 tot 12.00 uur

CONTOURDETWERN LOON OP ZAND
Organisatie voor maatschappelijke diensten
Monseigneur Völkerstraat 3, Kaatsheuvel
Tel: 280280, e-mail: info@contourdetwern.nl
website: www.contourdetwern.nl

THEBE
Wijkverpleging, begeleiding, voeding en dieet, thuiszorgwinkel en personenalarmering.
Lage Witsiebaan 2a, Tilburg. Voor alle diensten dag en nacht bereikbaar tel. 0900-8122,
e-mail: info@thebe.nl. Internet: www.thebe.nl.
Buurtteam Thebe Loon op Zand/De Moer,
24 uur per dag bereikbaar op 088-1176814.

LUNAVI KRAAMZORG (voorheen Thebe)
Prof. Cobbenhagenlaan 45, 5037 DB Tilburg
tel: 013-3032500 - website: www.lunavi.nl.

MOEDERS VOOR MOEDERS
Ingrid IJpelaar-de Bock, Brahmspark 18,
5151 LM Waalwijk, tel. 375555.
e-mail: ingridijpelaar@hotmail.com
website: moedersvoormoeders.nl.

OSTEOPAAT SOFIE ROELANDT
Kloosterstraat 14, 5175 BJ Loon op Zand
telefoon: 06-27841761
website: www.osteopaat-sofie.nl.

OSTEOPATHIE SENS LOON OP ZAND
Oranjeplein 21, 5175 BE, 763000.

FYSIOTHERAPEUTEN
Maatschap Fysiotherapie Loon op Zand
Kloosterstraat 37, 5175 BH Loon op Zand,
tel. 361248, e-mail: info@fysioloonopzand.nl,
website: www.fysioloonopzand.nl.

SENS FYSIOTHERAPIE
Oranjeplein 21, tel. 763000 of 06-31796983
jori@sensgezondheidszorg.nl
www.sensgezondheidszorg.nl.

FYSIOTHERAPIE DE HOOGT
Hoge Steenweg 45, 5175 AG Loon op Zand
Telefoon: 853526 of 06-57936269.
e-mail: info@fysiotherapiedehoogt.nl
website: www.fysiotherapiedehoogt.nl.

LOGOPEDIE LOON OP ZAND
Oranjeplein 21, tel. 06-44452344
e-mail: info@logopedieloonopzand.nl
website: www.logopedieloonopzand.nl.

KINDEROPVANG MIDDEN BRABANT
website: www.kinderopvangmb.nl
e-mail: info@kinderopvangmb.nl, tel: 278472.

GASTOUDERBUREAU BONTEKOE
Gespecialiseerd in gastouderopvang
Kerkstraat 5, 5175 BA Loon op Zand.
Tel. 532321 of 0648-948933,
website: www.kinderopvangbrabant.nl,
E-mail: bontekoe@kinderopvangbrabant.nl.

KINDERDAGVERBLIJF en BSO BUITENLUST
Kinderopvang op de boerderij
Blauwloop 3, 5175 PK Loon op Zand
www.kinderopvangbuitenlust.nl, 06-11620263.
Open op werkdagen van 7.15-18.15 uur.

SENIORENVERENIGING LOON OP ZAND
Secretariaat: Jan Hertogh, tel: 362347
Kloosterstraat 50, 5175 BJ Loon op Zand
e-mail: secretaris@kboloonopzand.nl.
website: www.kbo-brabant.nl.

KUNST LOON OP ZAND
secretaris: Ingrid Dusee-van Iersel, 06-21828300.
e-mail: kunstloonopzand@gmail.com.

EHBO-VERENIGING ST. RAFAËL
secretaris: Dana Pollaert-Veltman
e-mail: secretariaat@ehbo-loonopzand.nl
website: www.ehbo-loonopzand.nl.

DE BOEKENBANK IN 'T BENKSKE
Kerkstraat 5. Open op ma t/m vr 11.00-15.00 uur en za van 10.00-12.30 uur. Voorlopig geen inname van boeken mogelijk.

Alle laatste mode
speciaal voor jou
in Berkel-Enschot!

BAILIFF

Fashion | Style | Trends

·ENJOY· womenswear · ESQUALO · &Co WOMAN · DONNA DURA · ZE·ZE Nordic · elvira

PARA MI All about the trousers · cream MIND THE DETAILS · KAFFE · NED DUTCH FASHION DESIGN

Winkelcentrum Koningsoord 128

Berkel-Enschot · 013 533 6101 · bailiff-fashion.nl

POSTKANTOOR (in **PLUS**, Oranjeplein 47)
Maandag t/m woensdag: 8.00-19.00 uur. Donderdag en vrijdag: 8.00-20.00 uur. Zaterdag: 8.00-18.00 uur. Zondag: 11.00-17.00 uur.

KLUSSEN- en DIENSTEN CENTRALE
Schotsestraat 4c, Kaatsheuvel, tel: 531573.
Open: maandag t/m donderdag van 9.30 tot 12.00 uur. Aanvragen: via e-mail: kdc@loonopzand.nl en via onze website: www.kdc-loz.nl.

REPAIR CAFÉ LOON OP ZAND
Elke 3e dinsdag van de maand in De Wetering van 19.00 tot 21.00 uur.

BIBLIOTHEEK MIDDEN-BRABANT
De Wetering, tel. 363868. Maandag, woensdag en vrijdag van 12.30-17.00 uur. Dinsdag en donderdag van 10.00-12.00 uur. Zaterdag en zondag gesloten. Inleveren via buitenbrievenbus.

MUZIEKVERENIGING CONCORDIA
Repetities drumfanfare elke dinsdag van 19.30 tot 22.00 uur in Jongerencentrum De Kuip.

VOLLEYBALCLUB SET-UP
Trainingsavonden op woensdagavond voor de herencompetitie en recreanten in De Wetering. info: www.vvsetup.nl of info@vvsetup.nl.

SCOUTING PASTOOR SIMONS GROEP
Klokkenlaan 44. Voor info: www.scoutingpsg.nl.
Info of aanmelden: info@scouting@psg.nl.

VERKEERSREGELAARSTEAM LOON OP ZAND
Secretaris Wil Oerlemans, tel: 757259.
e-mail: vkr.team.loonopzand@gmail.com.

BASISSCHOOL DE VLINDERBOOM
Directie: Anja van Balkom.
Tamboerstraat 1, 5175 TE Loon op Zand,
mail: info.devlinderboom@stichtingbravoo.nl,
tel: 363432, website: www.devlinderboom.nl.

BASISSCHOOL DE LAGE WEIJKENS
Directeur: Linda Benders.
Doelen 1, 5175 CP Loon op Zand,
tel: 361594, e-mail: info@delageweijkens.nl.

BASISSCHOOL DE BLOKKENDOOS
Directeur: Ed Verhage a.i.
Ecliptica 26, 5175 XJ Loon op Zand, tel: 362335,
e-mail: infodeblokkendoos@leerrijk.nl,
website: www.bsdeblokkendoos.nl.

BILJARTEN voor leden **BV De Vriendenkring** iedere maandag, dinsdag, donderdag en vrijdag van 13.00-17.00 uur bij Cafetaria Lily in de Kloosterstraat.

SENIOREN BILJARTVERENIGING (55+)
Biljarten op maan-, dins-, donder- en vrijdag van 13.00-17.00 uur in De Wetering.
Aanmelden bij: J. Kroot, tel: 06-53665385.

BILJARTVERENIGING L.B.V.
Iedere maandagavond van 19.30 tot 24.00 uur in De Wetering. Nieuwe leden zijn altijd welkom!

BRIDGECLUB LOON OP ZAND
Secretaris: Lia Vissere, tel: 013-7858698,
e-mail: secretariaatbcloonopzand@gmail.com
Maandag- en dinsdagavond en woensdagmiddag van 13.15 tot 16.30 uur in Café Lily.

BUURTPREVENTIETEAM 'OUD LOON'
Info: www.oudloon.nl
e-mail: melden@oudloon.nl.

BUURT PREVENTIETEAM MOLENWIJK
Postadres: brievenbus hal Basisschool De Blokkendoos, e-mail: via: www.bptmolenwijk.nl.

POPKOOR UNDERCOVER
Rep: woensdag van 20.00-22.30 uur in De Wetering. e-mail: info@popkoorundercover.nl
website: www.popkoorundercover.nl.

OVERDAGKOOR STUIFZAND (dames)
Repetitie woensdag 10.00-12.00 't Maoske.
Info: Wilma van der Sanden, tel: 0416-362625.

LIEDERTAFEL ECHO DER DUINEN
Info: Bert Jansen, e-mail:
bert.jansen1949@gmail.com, tel: 06-51235971.

GEZELLIGHEIDSKOOR VITAMINE-C
Repetitie op donderdag bij De Kuip van 20.00 tot 22.00 uur. Aanmelden via de site of tel. 363456 of info@koorvitaminec.nl.

ZANGGROEP KWINT
Wij zijn een popkoor en repeteren elke donderdag van 20.00-22.30 uur in OBS de Vlinderboom.
Voor meer info zie: www.zanggroepkwint.nl.

STICHTING MUZIEKOPLEIDING L.o.Z.
Voor informatie: Bernadette Essers-Jacobs,
tel. 363235 of bernadette_essers@hotmail.com.

GEZELLIGHEIDSBAND HOPELOONS
Rep: dinsdag in De Kiosk van 20.30 tot 22.30 uur.
Info: Dorien Huinink dorienhuinink@home.nl,
06-16068648 of website: www.hopeloons.nl.

DE ZONNEBLOEM LOON OP ZAND/DE MOER
Secretaris: Mevr. Hennie Ligtvoet, 06-37281946,
Tuinstraat 22, 5175 CR Loon op Zand.
e-mail: h.ligtvoet@home.nl.

DE FIETSENMAKER

Hoge Steenweg 23a, 5175 AG Loon op Zand - 06-42978942

HUYSER

Vanaf nu te koop bij de fietsenmaker.

De robuuste pickup transportfiets.
Een oerdegelijke Nederlandse fiets
met retro design.
Uitvoering met 3 versnellingen.

Kom eens een proefrit maken!

JACK VAN LIER

ASSURANTIE ADVIES CENTRUM

Verzekerd van een persoonlijk financieel advies

de hoogt 5a _ 5175 ax loon op zand _ t. 0416 363836

www.jackvanlier.nl _ info@jackvanlier.nl

Verzekeringen Hypotheken Pensioenen

SOS TELEFONISCHE HULPDIENST
Dag en nacht bereikbaar voor een gesprek van mens tot mens 0900-0767.

PARKINSONCAFÉ MIDDEN-BRABANT
Iedere 4e woensdag van de maand open van 13.30-16.30 uur in Hotel de Druiventros, Bosscheweg 11 te Berkel-Enschot.

JEU DE BOULES COCHONNETCLUB
Accommodatie: Sportpark 'De Klokkenberg', Info: www.cochonnetclub.nl. Dinsdag clubavond. Vrij boulen voor iedereen: woensdag vanaf 13.30 uur en zondag vanaf 10.30 uur.

HEEMKUNDEKRING LOON OP 'T SANDT
Zaal De Kletterenhoef, Klokkenlaan 44.
Secretaris: Mevr. Marij Kruitwagen-Geukers
Ecliptica 66, 5175 XK Loon op Zand
Tel: 06-10114684, e-mail:
sercretaris@heemkundekringloonoptsandt.nl.
website: heemkundekringloonoptsandt.nl.

DE WETERING
Weteringplein 1, Loon op Zand, tel. 363736.

DE GEHEUGENWERKPLAATS
Voor mensen met geheugenproblemen.
Website: www.geheugenwerkplaats.nl.
Tel: 06-13085892, info@geheugenwerkplaats.nl.

GYMNASTIEKVERENIGING KGV
Trainingstijden sporthal De Werft, Kaatsheuvel.
zaterdag 9.00 - 11.45 uur vanaf 3,5 jaar;
donderdag 18.00 - 20.30 uur vanaf 8 jaar.
Website: www.kgvkaatsheuvel.com.

MAHJONGCLUB DE VIER WINDEN
1e en 3e woensdag van de maand clubcompetitie bij Cafetaria Lily aan de Kloosterstraat 25.
website: www.mahjongclubdevierwinden.nl.

TENNISVERENIGING LOON OP ZAND
website: www.tennisloz.nl.

DIERENAMBULANCE: 013-5420055.

AANLEVEREN VAN KOPIJ

Tijdig via ons e-mailadres:
info@ronddetoren.nl.

TORENTJES

'Torentjes', géén bedrijfsmatige advertenties, tekst tijdig aanleveren (zie data hieronder) via ons e-mailadres:
info@ronddetoren.nl. Torentjes bestaan uit maximaal 35 woorden in platte tekst. Kosten: €7,50 te voldoen door overboeking naar bankrek.: **NL80 RABO 0129793442** t.n.v. Stichting Rond de Toren o.v.v. 'Torentje en editienummer'.

Overige advertenties

Voor alle overige advertenties gelden de tarieven die u op onze website:
www.ronddetoren.nl onder 'Advertenties' kunt inzien.

Sociale torentjes

Sociale 'torentjes' (bedankt, gevonden, verloren) zijn gratis en kunnen aangeleverd worden zoals hierboven is aangegeven.

Uitgaven Rond de Toren komende periode

In dit overzicht zijn de Rond de Toren-edities opgenomen, die in de komende periode zullen uitkomen. Voor een vlotte afhandeling is het nodig de inleverdata van de kopij strikt aan te houden. Data onder voorbehoud. Wijzigingen worden tijdig aangegeven.

2022	**Uiterste inleverdatum kopij**
Nr. 15 verschijnt op 12 oktober	4 oktober vóór 19.00 uur
Nr. 16 verschijnt op 26 oktober	18 oktober vóór 19.00 uur
Nr. 17 verschijnt op 9 november	1 november vóór 19.00 uur
Nr. 18 verschijnt op 23 november	15 november vóór 19.00 uur
Nr. 19 verschijnt op 7 december	29 november vóór 19.00 uur

Advertenties (behalve sociale 'Torentjes') moeten 24 uur eerder zijn aangeleverd.

AGENDA

Voor gratis opname van uw berichten in deze agenda kunt u een e-mail sturen naar: info@ronddetoren.nl.

September

28 ‘Eetpunt Loon’ van 17.00 – 19.00 uur in Gerlachusstraat 75. Week vooraf aanmelden via tel. 06-83692809 of e-mail: sannestaals@contourdetwern.nl.

28 Voorlezen peuters en kleuters door voorleesopa Ruud in de bibliotheek om 15 uur.

Oktober

1 **Loonse Dorps Kwis 2022.**

2 Pauwelswandeling om 10.00 uur vanaf Het Koetshuis bij Het Witte Kasteel, Het Loonsche Land.

12 ‘Eetpunt Loon’ van 17.00 – 19.00 uur in Gerlachusstraat 75. Week vooraf aanmelden via tel. 06-83692809 of e-mail: sannestaals@contourdetwern.nl.

12 Voorlezen peuters en kleuters door voorleesopa Ruud in de bibliotheek om 15 uur.

15 **De Loonse Dorps Kwis 2022:** Oktoberfest in De Wetering met de uitslag van de Loonse Dorps Kwis 2022. Aanvang 19.30 uur.

18 Repair Café Loon op Zand van 19.00-21.00 uur in De Wetering.

22 AED/Reanimatie Herhalingsles in de Wetering 9.00-12.00 uur, inschrijven via: ehbo-loonopzand.nl.

26 Voorlezen peuters en kleuters door voorleesopa Ruud in de bibliotheek om 15 uur.

26 ‘Eetpunt Loon’ van 17.00 – 19.00 uur in Gerlachusstraat 75. Week vooraf aanmelden via tel. 06-83692809 of e-mail: sannestaals@contourdetwern.nl.

31 **t/m 6 nov**: Nationale Klimaatweek. Kijk op: www.nkw2022.nl.

November

6 Pauwelswandeling om 10.00 uur vanaf Het Koetshuis bij Het Witte Kasteel, Huis Ter Heide, noord.

9 Voorlezen peuters en kleuters door voorleesopa Ruud in de bibliotheek om 15 uur.

9 ‘Eetpunt Loon’ van 17.00 – 19.00 uur in Gerlachusstraat 75. Week vooraf aanmelden via tel. 06-83692809 of e-mail: sannestaals@contourdetwern.nl.

12 “Christ van Beurden” hoogjastoernooi. Informatie: Christ Wijtvliet, 06-15121975, cwijtvliet@home.nl.

15 Repair Café Loon op Zand van 19.00-21.00 uur in De Wetering.

Voor alle activiteiten in onze agenda, zie onze website: www.ronddetoren.nl.

INTERESSE IN EEN PROJECT? NEEM VRIJBLIJVEND CONTACT OP OF KIJK OP f OF
SPAPENS MEUBEL- & TIMMERWERKEN
HAROLD SPAPENS 06 55 82 00 41 INFO@SPAPENSINTERIEUR.NL

ELECTRO WORLD

Frans Smits

Wij helpen u graag

Onze technische dienst
Voor installeren
én repareren

Installatieservice
Gemakkelijk en snel
installeren

Vanaf dinsdag 5 april hanteren wij weer onze oude winkeltijden.

Maandag	*Gesloten*
Dinsdag t/m Vrijdag	*10.00-12.00 en 13.00-18.00*
Zaterdag	*09.00 -16.00*

ELECTRO WORLD **Frans Smits** Oranjeplein 6 Loon op Zand

E-mail: info@franssmits.nl **Tel: (0416) 36 52 52** **www.franssmits.nl**

brasserie De Kat

LUNCH en DINER

Eten, Drinken en Gezelligheid!

dinsdag t/m vrijdag vanaf 11:00 uur
zaterdag en zondag vanaf 10:00 uur

Schoorstraat 37, Udenhout
013-5909604

info@brasseriedekat.nl
www.brasseriedekat.nl

Buitenlust

KDV en BSO in een groene omgeving

"Hier mogen kinderen vies, moe en gelukkig zijn "

Blauwloop 3
5175 PK Loon op Zand

www.kinderopvangbuitenlust.nl
06-11620263